Director:
MARIANO SANZ
Jefe de Redacción:
VENTURA CORDERO

Servicio Cablegráfico
PRENSA ASOCIADA

Números de la Central
Teléfonos de
"DIARIO DE COSTA RICA"
2220 - 4042 - 2252

Dirección Postal
APARTADO "D"

Diario de COSTA RICA

AÑO XXXVIII Nº 11.372
SABADO 15 SETIEMBRE DE 1956

ENGLISH LANGUAGE SECTION PAGE 6

EDICION DE HOY: 30 PAGINAS

PRECIO:
Suscrición mensual ₡ 4.00
Número suelto entre semana 0.25
Domingo 0.30

SAN JOSE - COSTA RICA
América Central.

FRACASADA LA PRODUCCION DE PETROLEO EN COCOLES NUMERO 2

—ASI LO ADMITIO AYER TARDE EN DECLARACION A UNO DE NUESTROS REDACTORES, EL GERENTE DE LA COMPAÑIA PETROLERA MR. JOEL J. LLOYD

—"Estamos en una situación muy delicada pero todavía hay posibilidades de salvar algo del desastre", comentó Mr. Lloyd. - Anoche se confirmó la suspensión del viaje que tenían proyectado para el domingo a los Estados Unidos Mr. Lloyd y Mr. Harris con el objeto de informar personalmente sobre los halagüeños resultados que se presumían obtenidos en Cocoles No. 2

MR LLOYD

A las cinco de la tarde de ayer conversó uno de nuestros redactores con el señor Gerente de la Petrolera en Costa Rica, Mr. Joel J. Lloyd, quien le hizo las siguientes declaraciones: estamos confrontando una situación bastante delicada; lamentablemente fracasó la producción de petróleo en Cocoles Número Dos; no estamos satisfechos de los resultados pero existen algunas posibilidades de salvar el pozo. — El señor Presidente de la COmpañía en los Estados Unidos, con quien conversó acerca de lo sucedido, se manifiesta mas optimista que nosotros y los trabajos se seguirán durante algunas semanas mas para ver que se presenta de nuevo. No hay que culpar al Ministerio de Agricultura por sus informaciones oficiales, pues es cierto que durante la prueba del día miércoles, fue tan sorprendente la producción y la buena calidad del petróleo que ordenamos cerrar el pozo. Al día siguiente, o sea el jueves, abrimos de nuevo el pozo y estuvo durante cuatro horas produciendo en muy buenas condiciones, pero luego comenzó a bajar la presión y la producción en tal forma que antes de seis horas ya se había mezclado el petróleo con el agua salada; esto fue desconcertante, pues nos causó una gran desilusión, que aún no nos pasa. Desde los Estados Unidos nos dice el señor Presidente de la Unión Oil que puede suceder se logre solucionar el problema, ya que en algunas ocasiones el barreno toca partes casi a orillas de la formación y abriendo un nuevo pozo tal vés se podría correr el centro de la formación donde no hay peligro de que entre el agua del mar.

(Pasa a la PAGINA TRES

Eisenhower Asume Dirección de las Negociaciones de Suez

—Para entrevistas urgentes con Dulles y con Menzies interrumpió ayer sus vacaciones en Gettysburg, Pennsylvania, y se trasladó a la Casa Blanca, en su esfuerzo por solucionar la situación egipcia

—Un grupo de pilotos veteranos encabezó anoche el retiro de los peritos extranjeros que han venido operando bajo las órdenes de Egipto, después de guiar con toda su pericia los últimos convoyes por esa arteria marítima

—El canal tiene 115 metros de banda a banda; la zona navegable, en el centro, es de 55 metros y su profundidad de once; poner un barco en el centro del canal, no es cosa simple, dicen los prácticos

—Dulles irá el próximo miércoles a Londres con el fin de apresurar el régimen de emergencia que el Occidente contempla para el Canal de Suez

—La Embajada Británica en El Cairo ayer, por tercera vez, previno a sus compatriotas que salgan de Egipto "si no tienen razones poderosas para permanecer en el país"

WASHINGTON, Sept. 14—(AP) El Presidente Eisenhower regresó hoy de Gettysburg, Pennsylvania, para participar personalmente en los esfuerzos por solucionar la creciente crisis del Canal de Suez.

El Presidente interrumpió un período de descanso de la campaña presidencial en su granja de Gettysburg para recibir en la Casa Blanca al Primer Ministro Australiano Robert G. Menzies y al Secretario de Estado John Foster Dulles.

Menzies, que fue el jefe de la misión de cinco países que la semana pasada trató infructuosamente de convencer al Presidente Egipcio Gamal Abdel Naser para que aceptara la internacionalización del Canal de Suez, vino en avión desde Londres para relatar personalmente la gestión que hizo en El Cairo, que terminó en total estancamiento.

Menzies se dirigió directamente

Pasa a la PAGINA OCHO

LE GARANTIZO SR. GOBERNADOR QUE EL PEQUEÑO AGASAJO AL MINISTRO ROSSI ESTUVO LEJOS DE SER UNA REUNION POLITICA

—NO HUBO ORADORES, MENOS DISCURSOS; TAMPOCO APLAUSOS. - DON MOISES VALLIUTTI CONTESTA REQUERIMIENTO DEL GOBERNADOR DE LA PROVINCIA DE LIMON

Contestando al señor Gobernador de Limón, el Jefe Político de Siquirres dice lo siguiente:

SIQUIRRES, SETTIEMBRE 13 DE 1956.

Sr.
Gobernador de la Provincia de LIMON.—

Estimado señor:

El suscrito Jefe Político del cantón de Siquirres, acatando su instrucción telegráfica de fecha doce del mes en curso en que me pide una información sobre la nota o gacetilla política aparecida en la Nación del once de los corrientes sobre intervenciones políticas efectuadas por mí, paso a narrarle de la manera más ajustada a la verdad, lo siguiente:

El domingo nueve de los corrientes, alguien me avisó que se encontraba el señor Ministro de Economía y Hacienda Lic. don Jorge Rossi, de paso por este lugar. Tratándose de ser un Ministro de Estado, opté por ir a saludarlo. Acto seguido se congregó un grupo de personas honorables de este lugar y que son los siguientes: don Manolo Miranda, Lancelott Beens, Abdenago Alvarado y otros que en estos momentos no recuerdo. Se habló de mostrarle al señor Ministro los trabajos de la carretera en construcción. Se solicitó servicio de un empleado Municipal llamado Francisco Chapentier, quien tiene un jeep en este lugar y como éste lo cedió, fuimos el grupo antes nombrado a recorrer los cinco kilómetros de la carretera. A nuestro regreso nos encontramos con que había sido encargado un pequeño al[illegible] en el hotel de

(Pasa a la Pág. DOS)

DEFICIT EN LA RENTA BANANERA POR LA SUMA DE 17 MILLONES

—La situación es tan seria que el Ministro de Hacienda comunicó a la Contraloría General de la República que es imperioso considerar que si algunas partidas del presupuesto mostraren superávit, en realidad tales superávits no tienen efectividad fiscal

—En vista de la gravedad de la situación fiscal del gobierno, la Asamblea presionó en la comisión de presupuesto para que retirara una ampliación a su dictamen sobre la modificación a los presupuestos ordinario y extraordinario, que distribuía 3 millones de superávit en las rentas aduaneras

Un déficit por la suma de 17 millones de colones se producirá en la renta, que por concepto de impuesto sobre la renta, pagará al gobierno la Compañía Bananera de Costa Rica.

Según lo informó el Gerente de la Compañía al Ministro de Hacienda, a causa de los huracanes que azotaron este año a las plantaciones de banano, la producción ha disminuido notablemente y, en consecuencia, se calcula que la entrada que percibirá el Estado por concepto del impuesto mencionado llegará apenas a la suma de 5 millones de colones.

Como la suma calculada en el presupuesto de ingresos para el presente año es de 22 millones, por el concepto dicho, el déficit alcanza a los 17 millones de colones.

Con motivo de la gravedad de la noticia suministrada al Ministro Rossi, éste la trascribió a la Contraloría General de la República al tiempo que le pidió que es imperioso considerar que si algunas partidas del presupuesto mostraren superávit, en realidad tales superávit no tienen efectividad fiscal.

La nota del Ministro al Contralor General tiene fecha 11 de los corrientes y fue leída en la sesión celebrada ayer por la Asamblea Legislativa por el diputado Bonilla Castro, con motivo de la discusión que provocó la inclusión de una ampliación en el dictamen de la comisión de presupuesto sobre el proyecto de modificación a los presupuestos ordinarios y extraordinarios, ampliación que distribuye un superávit por la suma de ₡ 3.217.570.01 que se ha re

(Pasa a la PAGINA TRES

Excombatientes contra el Jefe Político de Belén

—Grupo de treinta reservistas han pedido al gobierno la destitución de esa autoridad, como condición para trabajar por la candidatura del señor Orlich. Gran indignación en el pueblo de San Antonio a causa de la intromisión y beligerancia de los llamados reservistas

A nuestras oficinas de redacción nos ha llegado la denuncia de que un grupo de treinta excombatientes del cantón de Belén, provincia de Heredia, formuló gestiones ante el gobierno central, a efecto de que se proceda a la destitución del Jefe Político de aquella jurisdicción, señor Luis Arce.

Alegan los llamados reservistas que si no se destituye a la referida autoridad, ellos no trabajarán a favor de la candidatura oficial del señor Chico Orlich Bolmarcich.

Dada la actuada intromisión en la organización administrativa del gobierno de parte de gentes que no tienen ninguna atribución al respecto, el movimiento dirigido contra el señor Arce ha causado la mayor indignación en el pueblo de San Antonio de Belén.

Se dice que ya es hora de que se ponga coto a la beligerancia que están tomando los excombatientes, que quitan y ponen funcionarios como si fueran los Ministros o los Presidentes de la República.

Lugares Visitados Están Libres de "Langosta Invasora" que Constituya Plaga de Importancia

—Reporte de los delegados del Ministerio de Agricultura que hicieron una jira de inspección a la zona fronteriza con Nicaragua

—La visita duró tres días y la hicieron los delegados Eduardo Seravalli y Alvaro Mora, ambos conocedores del problema del chapulín

—Los lugares visitados están libres de "langosta invasora" que constituye plaga nacional de importancia"—, dice el reporte de los delegados del Ministerio de Agricultura que hicieron una jira de inspección a la zona fronteriza con Nicaragua.

Esa inspección se realizó ante informes vertidos de Nicaragua, en los cuales se dejaba ver la posibilidad de que existiera la plaga.

La inspección duró 3 días y la hicieron los delegados Eduardo Seravalli y Alvaro Mora, ambos conocedores del problema del Chapulín. El informe, que fue dirigido al Ing. Carlos Chavarría, Jefe del Departamento Agropecuario, sigue así:

—"Se localizaron algunos pequeños brotes locales que aunque ahora parecen insignificantes, en lo futuro pueden reproducirse y constituir peligro. En manos del entomólogo Ing. Evaristo Morales hemos puesto algunos especímenes de acridios recogidos en Santa Rosa, Quebrada de Arena, San Antonio y Quebrada Grande".

En vista de ese informe, el MAI se dispone a evitar riesgos, y enviará inmediatamente dos brigadas con el propósito de liquidar los pequeños brotes denunciados que, como se dice, no tienen peli-

(Pasa a la PAGINA TRES

COSECHA DE MAIZ DE GUACIMO ESTIMADA EN 80.000 QUINTALES

—El Consejo adquirió 25.000 quintales, los cuales están siendo almacenados en la Secadora que allí funciona

—La producción de la Provincia de Puntarenas también ha subido considerablemente; el Consejo de producción está invirtiendo ₡ 40.000 diarios en comprar arroz y maíz en Parrita y Quepos

Están recogiéndose las últimas parcelas de las áreas cultivadas de maíz de la zona de Guácimo, habiendo arrojado cifras halagadoras, que aseguran el aprovisionamiento en forma amplia, del mercado nacional. Se estima la cosecha de maíz de Guácimo en .... 80.000 quintales, de los cuales el Consejo Nacional de la Producción adquirió 25.000 quintales que están siendo almacenados en la Secadora que allí existe.

Ahora los compradores del Consejo están atentos en la provincia de Puntarenas, para comprar todas las cantidades de arroz y maíz que se les ofrezca en venta, ya que en esa provincia se inició la recolección de la cosecha. De distintas partes de esa provincia especialmente de Puerto Cortés, Parrita, Quepos y Chomes ya han empezado a salir las primeras partidas. La magnitud de la cosecha se puede medir tomando en cuenta que entre Quepos y Parrita el Consejo está invirtiendo ₡ 40.000 diarios para la compra de arroz y maíz.

En vista de la movilización de granos en esa zona de producción, la planta de Silos de Barran

Pasa a la PAGINA CUATRO

REPRESENTACION DIPLOMATICA ANTE EL ESTADO DE ISRAEL

Nombrado para desempeñar el cargo de Ministro ante el gobierno de aquel país del Medio Oriente, el doctor Fernando Escalante Pradilla.

Se relaciona este nombramiento con el deseo del Presidente Figueres de visitar el Mediano Oriente

Con el objeto de establecer recíprocidad en las relaciones diplomáticas con el estado de Israel, el Consejo de Gobierno ha nombrado con el carácter de Ministro de Costa Rica ante el gobierno de aquel país del Medio Oriente al doctor Fernando Escalante Pradilla, que desempeña igual cargo ante el gobierno de la República de Italia.

No obstante la razón que oficialmente se da para tal nombramiento, en círculos de la política costarricense se relaciona el mismo con el deseo del Presidente Figueres de visitar también con me-

(Pasa a la PAGINA TRES

PASA DE OCHO MILLONES DE COLONES EL PRESUPUESTO DE LA MUNICIPALIDAD DE SAN JOSE

—En los últimos días de la semana el Auditor de la Municipalidad, don José Joaquín Mora estuvo analizando las partidas y estudiando los ingresos del presupuesto comunal, conjuntamente con don César Güell

El presupuesto de la Municipalidad de San José para el período de 1957 asciende a la apreciable suma de ₡ 8.262.777.83.

El mismo ya fue aprobado por la Contraloría General de la República, siendo el presupuesto más alto que haya presentado corporación municipal alguna.

Antes de ser aprobado, el Auditor de la Corporación, don José Joaquín Mora estuvo en la sección Municipal de la Contraloría revisando las partidas y estudiando los ingresos de la Municipalidad para el período mencionado, labor que efectuó conjuntamente con el Jefe de esa Sección, don Cesar Güell.

NECESIDAD DE LIMPIAR DESEMBOCADURA DEL RIO BANANITO PARA SALVAR PLANTACIONES DE CACAO

—El Ministerio de Agricultura, propietario de la finca Westfalia, pide la cooperación del Ministerio de Obras Públicas

—En ese sentido dirige nota el Director General de Agricultura al Ministro de Obras Públicas, don Carlos Espinach

Sr.
Ministro de Obras Públicas.

Estimado señor:

El Ministerio de Agricultura ha venido haciendo grandes esfuerzos y considerables inversiones para convertir la Finca Westfalia en una típica Estación de Experimentación Agrícola de la zona Atlántica.

Actualmente estamos urgidos de limpiar la desembocadura del Río Bananito, que atraviesa dicha propiedad, a fin de evitar inundaciones a las plantaciones de cacao que ocasionan serios daños a los árboles.

El trabajo consistiría en hacer una zanja de quince metros de largo por tres de ancho y del hondo necesario, la cual tendría por

(Pasa a la PAGINA TRES

EL PROYECTO HIDROELECTRICO DEL RIO MACHO

El Instituto Costarricense de Electricidad está desarrollando ya el proyecto hidroeléctrico del río Macho, que aumentará las fuentes de energía del país en más de 30.000 kilovatios. La magnífica composición gráfica, que en forma exclusiva publicamos, recoge la hermosa caída de agua que será aprovechada en la construcción de la nueva obra, al pie de la catarata y el grupo de ingenieros del ICE que dirige la realización del programa.

Pónese en conocimiento del Congreso Farmacéutico nuevo tratamiento para difícil enfermedad del ganado

El Lic. don Rafael Cabezas Duffner ayer presentó sus experiencias con el carácter de aportación con tema libre, informando de los buenos resultados que obtuvo para detener la mortalidad del ganado enfermo de hematuria

Tema libre presentado por el Lic. Juan Rafael Cabezas Duffner en la sesión Trabajo del día 13 de Setiembre de 1956 del el IV Congreso Centroamericano de Farmacéuticos en San José de Costa Rica.

Muy distinguidos Colegas:

Quizá a algunos, parezca raro, que halla escogido una de estas Asambleas para conversar con Ustedes sobre un tópico más de carácter veterinario que de Farmacia.

Me guerido que sea aquí en es-

(Pasa a la Pág. SIETE)

PROFESOR GAMEZ MINISTRO DE RELACIONES

Decreto ejecutivo que se publica en el Diario Oficial de fecha de ayer.

Nº 18

RAUL BLANCO CERVANTES PRIMER VICEPRESIDENTE EN EL EJERCICIO DE LA PRESIDENCIA DE LA REPUBLICA,

Por cuanto:

El señor Ministro de Relaciones Exteriores y Culto, Licenciado Fernando Volio Sancho, se ausentará del país en funciones de su cargo.

(Pasa a la PAGINA DIEZ

Agotada la partida de jornales del Ministerio de Obras Públicas

En estos momentos no hay dinero para pagar las planillas

Informó el diputado Chavarría Chinchilla a la Asamblea Legislativa en la sesión del día de ayer que en estos momentos se encuentra completamente agotada

(Pasa a la Pág. SIETE)

Exposición flotante de productos españoles a bordo del "Ciudad de Toledo"

—El mercante de 14.000 toneladas tocará Puerto Limón a fines de octubre, trayendo extenso muestrario de productos españoles, que podrá ser admirado por el comercio importador de nuestro país

—La Cámara Española de Comercio de esta capital, está haciendo los preparativos para trasladar visitantes de San José a Limón

Correspondencia recientemente recibida por la EMBAJADA DE ESPAÑA EN ESTA CIUDAD determina que el Buque "CIUDAD DE TOLEDO", mercante de .... 14.000 toneladas de desplazamiento, tocará definitivamente en Puerto Limón, en su recorrido de buena voluntad por todos los países de Hispano América.

El referido buque llegará a puerto costarricense a fines del entrante mes de octubre, trayendo a bordo un extenso muestrario de productos españoles, que podrá ser admirado por el comercio importador de nuestro país.

(Pasa a la PAGINA TRES

MAS DE OCHENTA MIL DOLARES DEBE EL GOBIERNO POR COMBUSTIBLE

—Alquiló la maquinaria y demás enseres para el mantenimiento de la carretera interamericana a la Bureau y la carretera tiende a dejar de prestar servicio por sus malas condiciones

Informes fidedignos suministrados por personeros ligados a los trabajos de mantenimiento en la carretera interamericana del sur sector entre Cartago y San Isidro de El General, nos indican que el Gobierno hace más de un año que no paga el combustible que ha consumido durante ese tiempo, cuyo contrato con la Esso Standar Co. fue concedido al Gobierno por la Public Roads. Se calcula que más de ochenta mil colones debe el Gobierno por combustible; hace pocas semanas dos

(Pasa a la PAGINA TRES

Este documento es propiedad de la Biblioteca Nacional "Miguel Obregón Lizano" del Sistema Nacional de Bibliotecas del Ministerio de Cultura y Juventud, Costa Rica.

Diario de COSTA RICA
(Decano de la Prensa Nacional)
Fundado en 1919
Se publica en la ciudad de San José, República de Costa Rica, editado por la Empresa "Diario de Costa Rica, S. R. L." Dirección: Calle Alfredo Volio, Av. Fernández Güell. Números de la central telefónica: 4042 - 2220 - 3252. Apartado D.

Dirección Cablegráfica: "DIARIO".

DIRECTOR:— MARIANO SANZ

JEFE DE REDACCION: VENTURA CORDERO

AGENTE DE ANUNCIOS: Lic. MAX ACOSTA

Cuerpo de Redacción: Francisco Ma. Núñez, Edgar León, Guido Fernández S., Fernando Naranjo, Francisco Sotela R., Guido Sánchez, Jorge Luis Cordero G., y María de los Angeles Prada.
Información Internacional: Belfort Sancho G. Traductor: Ofilio Argüello. Sección Inglés: Sara C. Wheeler.
Fotógrafo: Mario Roa. Corresponsal Gráfico Viajero: Don Juan M. Victory.

Corresponsales extranjeros: Panamá Max Jiménez Jr. Los Angeles: Hilda Ulloa. París: Carlos Deambrosis-Martins. Madrid: Roberto Deambrosis - Sandavet, y Jorge Charpantier García. Chile: Jaime Quintana López.
Representantes comerciales: Londres: S. S. Koppe & Co. Nueva York: Chalmers-Ortega Inc. Servicios noticiosos de la Prensa Asociada. Tiras cómicas y otros servicios de la King Features Syndicate. Editors Press y United Press Association.
La redacción no devuelve originales ni sostiene correspondencia sobre publicación de material no solicitado.

Imposible la Coexistencia Pacífica con el Comunismo

KOENIGSTEIN, Taunus, Rep. Federal Alemana, Sept. 14. USIS. Cuatrocientos líderes católicos del mundo libre y grupos de exilados de la región Oriental de Europa asistieron ayer a una reunión, durante la cual un funcionario del Vaticano, experto en el comunismo, dijo que nunca podría conseguirse una coexistencia pacífica con el comunismo, debido a que éste, por su propia naturaleza niega a la comunidad la espiritualidad entre los hombres.

El Rev. Dr. Gustav. Grondlach Profesor de la Orden de Los Jesuitas en el Colegio Gregoriano de Roma, declaró ante los delegados de la Sexta Conferencia anual de Católicos exilados: "Nosotros consideramos la coexistencia como una comunidad espiritual entre los hombres.— Los comunistas consideran la coexistencia en términos de las relaciones mecánicas y materiales entre los Estados. para fines políticos".

Debido a que los comunistas niegan ese espíritu natural del hombre, Su Santidad Pío XII ha rehusado firmemente toda proposición de parte de los comunistas, dice Grundlach.—

Este deseo de lograr un modus vivendi, —no significa coexistencia ni la posibilidad de un concordato con la Unión Soviética, mientras el régimen comunista gobierne a dicho país—".

COMPAÑIA ADUANERA LTDA.
AEROPUERTO INTERNACIONAL "EL COCO"
Saluda y se complace en anunciar a su estimable clientela y al público en general, que a partir del 17 de Setiembre próximo trasladará sus oficinas al Aeropuerto Internacional de "EL COCO" donde continuará prestando sus servicios como lo ha venido haciendo desde hace varios años en el Aeropuerto de la Sabana.
Para los asuntos relacionados con sus actividades pueden acudir a las oficinas de nuestros principales FELIPE J. ALVARADO & CIA. SUCS. S. A.

LE GARANTIZO ......

Viene de la PRIMERA PAGINA.

la Compañía. Mientras nos servían el almuerzo, un grupo de ciudadanos, todos de color, llegó a saludar al señor Ministro en su condición de amigos personales, según pude darme cuenta. En esos momentos me dirigí a la señora administradora del hotel, solicitándole permiso para que me permitiera usar un radio de batería que se encuentra en apartamentos fuera del comedor y me dediqué a oír el partido que en esos momentos se celebraba entre los equipos de Herediano y Saprissa. Antes de finalizar el match, fuí invitado a almorzar con los señores ahí reunidos. En el transcurso del almuerzo uno de los presentes le preguntó al señor Ministro que qué pensaba hacer cuando dejase el Ministerio a su cargo, contestando éste, que en definitiva no tenía planes concretos. Siendo las once y treinta de la mañana, el señor Rossi se dirigió al despacho de la Compañía ferrocarrilera a pedir órdenes, ya que dijo que debía de seguir para Turrialba, siguiendo el tren de pasajeros rumbo a San José.

Lo que sí puedo garantizarle señor Gobernador, es que ese pequeño agasajo a la persona del actual señor Ministro de Economía y Hacienda, lejos estuvo de haber sido una reunión política, ya que cuando el almuerzo se celebraba y coincidiendo con la llegada del tren de pasajeros que venía de Limón, a ese comedor entraron personas de todos los sexos y colores, o sean las personas que acostumbran frecuentar ese hotel coincidiendo con las horas de llegadas y salidas de los trenes.

Una vez más repito, no hubo oradores, menos discursos; tampoco aplausos.

Lo que sí reclamo para mí, es el hecho de que personas inescrupulosas que han puesto a rodar la noticia es que no me crean tan cándido de que yo asista a reuniones políticas, sabiendo como lo sé de que la ley terminantemente me lo prohibe, y no sería yo el funcionario que echaría por el suelo la neutralidad política que es nuestra obligación manifestar.

No omito manifestarle señor Gobernador, que en fecha pasada y a raíz de un matrimonio que se efectuó en esta villa, estuvo de visita el señor Lic. don Mario Echandi Jiménez a quien también saludé; en unión de su Jefe de Acción en este lugar, señor Guillermo Solís Navarro. Posteriormente y de una manera sorpresiva, estuvo en este lugar el señor Francisco J. Orlich a quien también saludé. Es más, con el cual tomé café en un kiosco que en este lugar tiene instalado el señor Tobías Barrantes.

Como Ud., verá señor Gobernador, yo antes de cometer la indelicadeza de esconderme para no saludar a las personas que tenemos el gusto de tener como visitantes en nuestro cantón, salgo a recibirlos en una manifestación franca de sociabilidad, ya que yo creo que lo cortés no quita lo valiente; porque mal estaría que el Representante del Poder Ejecutivo tuviera que pedir permisos a los diferentes grupos antagónicos para que me indiquen a quien debo saludar.

Moisés Valitutti A.
JEFE POLITICO.

RESTRICCIONES AL GRAN NUMERO DE RIFAS QUE SE VIENEN HACIENDO

—Dictamen de la comisión de Salubridad Pública sobre proyecto de ley que fué presentado por el Ejecutivo

DICTAMEN

ASAMBLEA LEGISLATIVA:

En la Gaceta Nº 22 de 1º de octubre de 1954 se publicó el proyecto enviado por el Ministerio de Salubridad Pública en solicitud de una reforma al Artículo 2º de la Ley de Rifas y Loterías Nº 1387 de 21 de noviembre de 1951. Aduce el señor Ministro en su nota de remisión del proyecto, que el excesivo número de rifas que se vienen autorizando conforme a la ley vigente, ha disminuido sensiblemente la renta de la Lotería Nacional, con perjuicio claro de los intereses de las instituciones hospitalarias que se sostienen con ella.

Esta Comisión, después de estudiar atentamente el referido proyecto y de considerar las razones que se ofrecen para tal reforma, estima que es necesario asegurar, en forma más amplia, la efectividad económica de la renta de la Lotería Nacional a fin de que se llene plenamente el propósito de su vigencia, que no puede ser más justo, más humano y más conveniente a la vida nacional.

No obstante, la Comisión estima que el proyecto, aun tratando de ser conveniente a esos intereses, flaquea en cuanto abre una puerta que estimamos muy peligrosa. La de elevar a cinco mil colones lo que está fijado en la ley vigente en un mil colones, cuando se trate del producto bruto de una rifa. Estimamos que debe mantenerse la disposición que rige acerca del monto de esas rifas y por lo tanto reformamos el proyecto en el sentido expresado.

De igual modo es conveniente realirmar la tesis de que instituciones como la Cruz Roja sí deben tener pleno apoyo para este sistema de rifas, puesto que se trata de una institución de servicio social y humanitario de gran importancia en el país y que debe merecer el apoyo de todos los costarricenses.

Por todo lo anterior, venimos a proponer el siguiente proyecto de ley:

LA ASAMBLEA, ETC.,

Decreta:

ARTICULO 1º.—Refórmase como sigue el artículo 2º de la Ley de Rifas y Loterías Nº 1387 de 21 de noviembre de 1951.

Artículo 2º.— Se entiende por "rifa" el sorteo o juego da azar de una cosa, con ánimo de lucro, que se hace generalmente por medio de billetes, acciones, títulos u otra forma similar. Las rifas serán permitidas únicamente cuando se realicen con ocasión de turnos, autorizados por el Poder Ejecutivo, o cuando las permitan expresamente los Gobernadores de cada Provincia, siempre y cuando, en ambos casos, su producto íntegro se destine a fines culturales, de beneficencia, asistencia social, culto, o beneficio de la Cruz Roja Costarricense.

Para conceder los permisos respectivos los Gobernadores deberán obtener la comprobación debida de la identidad de los promotores de las rifas, del valor de los objetos, de la finalidad que se persigue, y de que el valor íntegro de las mismas se destinará a los fines aquí indicados, para lo cual, al conceder la autorización deberán advertir los interesados la obligación en que quedan de comprobar también este último extremo.

Cuando el producto bruto de la rifa, sea mayor de mil colones, los Gobernadores no podrán conceder el permiso sin la previa autorización del Consejo Técnico de Asistencia Médico Social.

Los Gobernadores informarán al Consejo, dentro de las veinticuatro horas siguientes, las autorizaciones dadas al respecto.

Los libros o talonarios que se usen para las rifas autorizadas deberán llevar el sello de la Gobernación respectiva'.

ARTICULO 2º.—El Poder Ejecutivo Reglamentará esta Ley.

ARTICULO 3º.—Rige desde el día de su publicación.

DADO, ETC.,

Sala de Comisiones de la Asamblea Legislativa.— COMISION DE SALUBRIDAD PUBLICA Y PROTECCION SOCIAL.— San José, 13 de Setiembre de 1956.—

Alfredo Alfaro Sotela
Manuel Antonio Mora Rodríguez
Oscar Chavarría Polí

Que intervenga el Patronato en el caso de las niñas Calvo Mora

La Directora y las maestras de la Escuela Primo Vargas de Orotina, declararon ante el Juzgado Cuarto Civil, que la señora Erolida Vargas de Porras trata en forma inhumana y tiene con hambre a las menores Gloria María y Caridad Celia Calvo Mora, a las que retiene indebidamente, ya que sus padres las reclaman, pero ella se niega a entregarlas.

En el caso se solicitará que intervenga de inmediato el Patronato Nacional de la Infancia, a fin de que por medio de su departamento legal obligue a la señora de Porras a devolver a las menores.

LA GRAN MENTIRA!!

Fíjense con qué descaro!! Comprueben una de tantas falsedades!! Así es todo lo que inventa la propaganda del Partido Liberación Nacional. De eso es de lo que ha vivido y sigue viviendo el Figuerismo: "DE MENTIRAS", "DE SIMULACIONES", "DE ENGAÑOS"!!!

"LA ULTIMA NOTICIA" DEL MARTES, EN PRIMERA PLANA, CON GRANDES TITULOS Y CON FOTOGRAFIAS, PUBLICO: "EL DOCTOR CALDERON GUARDIA SE ENCUENTRA EN GUATEMALA EN COMPAÑIA DE SU HERMANO DON FRANCISCO, DONDE PROBABLEMENTE SE ENTREVISTARAN CON DON TEODORO PICADO".

Esa es una mentira infame, que sólo viene a integrar un eslabón más de la célebre colección que ellos los figueristas, usan para su propaganda! A continuación, reproducimos un mensaje cablegráfico del propio Dr. don Rafael Angel Calderón Guardia, que desmiente el descarado infundio y que revela la intención dolosa de la campaña liberacionista:

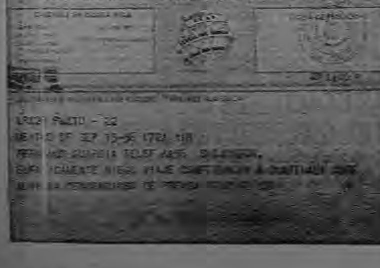

POR ESTA SOLA VEZ, HACEMOS UNA RECTIFICACION: YA EL PUBLICO SABE A QUE ATENERSE EN CUANTO A LAS NOTICIAS DE LA PRENSA FIGUERISTA. LAS FALACES INFORMACIONES QUE PUBLICAN PARA PRODUCIR CONFUSION EN LA CIUDADANIA Y PARA JUSTIFICAR DESFILES DE RESERVISTAS Y TRASLADOS DE ARMAMENTOS, QUEDAN IMPUDICAMENTE DESNUDAS ANTE LA CONCIENCIA NACIONAL!! "El señor Ministro de Seguridad Pública dice que conoce "mil y una versiones acerca de movimientos subversivos, que corren de boca en boca". SI TODAS LAS VERSIONES QUE CONOCE EL SEÑOR MINISTRO, TIENEN UN FUNDAMENTO TAN VERAZ COMO LA RIDICULA INVENCION QUE QUEDA EXPUESTA, TENEMOS QUE DECLARAR QUE SON HIJAS DE UNA FANTASIA CALENTURIENTA, QUE INVENTA LOS PRETEXTOS PRIMERO Y SE VALE DESPUES DE ELLOS MISMOS PARA ORDENAR MEDIDAS DE SEGURIDAD INNECESARIAS Y RIDICULAS.

"El Calderonismo, con la disciplina que lo ha caracterizado siempre y con el cariño que profesa al Dr. Calderón Guardia, ha entrado en esta contienda cívica con buena fe y con el mejor deseo de cooperación, para conseguir algún día la reconciliación de la familia costarricense. Por ese motivo, entre otros, es que ha prestado todo su concurso y sus adhesiones políticas al gran Partido de la Oposición, al "PARTIDO MOVIMIENTO DEMOCRATICO OPOSICIONISTA". En ese Partido es que estamos todos en pie de lucha cívica. No estamos fraguando planes ni maniobras subversivas. Pero no queremos servir tampoco de comodín a los causantes de toda la desgracia nacional que padecemos los costarricenses, para respaldar medidas de índole militar, que son evidentemente sospechosas y que en la actualidad parecieran encaminadas a producir miedo a los débiles de espíritu o a guardarse la espalda de la inconformidad de sus propios elementos.

COMITE CALDERONISTA.

ASALTO A MANO ARMADA EN PLENA AVENIDA CENTRAL

Don Juan José Mora Oviedo, quien trabaja a comisión con varias panaderías, llegó a nuestras oficinas para contarnos que ayer a las tres de la madrugada, dos sujetos armados con revólver y arma blanca, lo asaltaron frente al Almacén Kith y Ramírez en plena avenida Central, obligándolo a entregar sesenta colones que portaba. Inmediatamente después el señor Mora corrió en busca de alguna autoridad, pero su esfuerzo no tuvo resultado alguno, pues cuando llegó con el Guarda, los asaltantes ya habían huido y fue imposible localizarlos. Dice el señor Mora que uno de los sujetos que le interceptaron el paso, es de excesiva estatura. Ese dato hace creer que el autor del hecho es el famoso "Manuelón", cuyo nombre es Manuel Bermúdez, conocido también por el moto de "El hombre de las Multas".

229 accidentes de tránsito ocurrieron durante Mayo del año en curso

Duarnte el mes de mayo de 1956, hubo 229 accidentes de tránsito, que clasificados de acuerdo con sus características, dieron lo siguiente:

162 Choques.
48 Atropellos.
6 Volconazos.
13 De otros tipos.

Puede observarse, comparando este período con los arteriores, que las causas probables que originaron el mayor número de accidentes de tránsito son comunes en todos los meses, es decir que aparecen con regularidad.

Por imprudencia al manejar 73 casos.
Por imprudencia del peotón 18 casos.
Por manejar en estado de ebriedad 11 casos.
Por exceso de velocidad 10 casos.
Por irrespeto de señales y de las leyes de tránsito 117 casos.

El 33.62% de los accidentes fue ocasionado por automoviles, siguiéndoles en importancia, los autobuses con el 13.54%, los camiones de carga con el 10.92%, las bicicletas con el 9.61%, los jeeps con el 8.30% y el 24.01% restantes por otras clases de vehículos.

Dos hombres y una mujer murieron a consecuencia de las lesiones recibidas en los accidentes, quedando además un saldo de 12 heridos y 101 golpeados; 7 de los heridos quedaron bastante graves. De los golpeados 17 resultaron con facturas visibles, 5 con conmoción cerebral y 12 de gravedad, posiblemente también con fracturas y heridas internas.

JUAN PEREZ FAJARDO
Jefe Sección Gubernamental y Social Dirección General de Estadísticas y Censos.

Tragedia en la carretera a San Ramón

El boyero Reinaldo Arguedas Ocampo, de 58 años de edad, pereció ayer a las seis de la mañana, en la carretera a San Ramón, al ser atropellado por un camión de carga de la carretera Interamericana que era guiado por Jorge M. Contreras Elizondo.

La muerte del señor Arguedas fue instantanea, pues el bumper del camión lo golpeó fortísimamente en la cabeza, destapándole el bóveda craneana. Del caso se informó a las autoridades judiciales de San Ramón, las que ordenaron detener al chofer, y requisarle el vehículo.

ACCIDENTE O HECHO CRIMINAL?

Alvaro Martínez Hurtado de 34 años, perdió totalmente la mano derecha al ser alcanzado por un machetazo que descargó su compañero de trabajo Juan de Dios Fernández, cuando ambos se encontraban chapiando un matorral en Tacares de Grecia. Del hecho se informó a las autoridades judiciales ante las que Fernández aseguró que el lamentable percance fue obra de la fatalidad. Martínez Hurtado, por el contrario sostiene que Fernández tiró el machete con toda la mala intención con el propósito de cortarlo. Sobre el resultado de las diligencias sumariales que se están activando, no podemos adelantar criterio y por consiguiente nos limitamos a informar de lo ocurrido por solicitud expresa del perjudicado.

RETRASO EN LAS CARTAS DE ENTREGA INMEDIATA

Por experiencia propia podemos asegurar que el servicio de correo de "Entrega Inmediata" es ineficiente. Ignoramos las razones, pero lo cierto es que un envío que nos hizo don Elías Quirós, Corresponsal nuestro en Turrialba, venía marcado "Entrega Inmediata" llegó con 48 horas de retraso.

NOVENTA VIVIENDAS ENTREGARA EL INSTITUTO EL PROXIMO DOMINGO

Noventa viviendas entregará el INVU el próximo domingo 16. De acuerdo con invitación que ha recibido este periódico, la ceremonia de entrega se efectuará a las diez de la mañana, bajo el siguiente programa:

1.—Bendición de las casas por el señor Cura Párroco de San Juan de Tibás, presbítero José M. Coto Picado; 2.—Himno Nacional de Costa Rica; 3.—Entrega de los contratos a los adjudicatarios; 4.—Palabras de un adjudicatario; 5.—Discurso del representante de la Municipalidad de San Juan de Tibás; 6.—Discurso del Presidente de la Junta Directiva del INVU, Lic. Arnoldo Jiménez Z.; y 7.—Discurso del Gerente del Instituto, Lic. Rodrigo Carazo Odio.

INJUSTOS LOS CARGOS QUE LE HICIERON A DON ANICETO Y DON JOSE MANUEL HURTADO

San José, Setiembre 12 de 1956.

Señor Director de
DIARIO DE COSTA RICA,
Pte.

Señor Director:—

En Diario Nº 10941 del 5 de Agosto de 1955, entre otras cosas, se dijo:—

"Aniceto y José Manuel Hurtado, autores de la tala ilegal, quedaron a la orden de la autoridad judicial de Los Chiles".

Vengo ahora en forma respetuosa, a pedirle a usted que se sirva disponer la aclaración de esos conceptos, en el sentido de insertar en su muy leído —Diario, el Voto de la Honorable Sala Primera Penal de las 14 y 50 hrs del 24 de Agosto de 1956, que define la situación injusta que se le achacó en ese entonces, a mi padre y hermano y a otros importantes vecinos de Los Chiles. Todo a manera de desagravio, que bien se lo merecen esos honestos trabajadores. Agradecida.—

Atta., y S. S.,

Susana H., de Viales.

Almacén Otto Kopper Ltda.
—GRECIA—
Ofrecemos a los más bajos precios:
- TRAPICHES para Bueyes *Monitor* y *Squier*
- PAILAS DE ACERO "BUFFALO" para trapiches.
- COCINAS de hierro para leña "MARTIN"
- COCINAS de Canfín "ACME". Varios tipos.
- COCINAS de Canfín "PYRAMIDE, 1 — 2 y 3 quemadores.
- HIERRO Galvanizado para techos VARIAS CLASES.
- PAÑUELOS "PIRAMIDE" Para hombre y para mujer.
- COBIJAS COLORADAS DE LANA
- FRAZADAS DE ALGODON FINAS y de PRECIOS POPULARES.
- GABARDINAS FINAS de Lana, Inglesas
- GABARDINAS de VISTRA "PACIFIC" 63"
- CASIMIRES ITALIANOS de Algodón Artificial.
- CASIMIRES de lana Ingleses, tipo barato
- ARMY GRIS dos cabos, 42", americano, Especial.
- ARMY AMERICANO para Camisas, kaky y gris, 36" y 42".
- Muy buen surtido de fulares, tipos nuevos y telas de uso corriente.

POR TELEFONO: "KOPPER", GRECIA.

TRES NUEVAS OFICINAS TELEFONICAS EN CARTAGO

TELEGRAMA CIRCULAR

San José 14 de setiembre de 1956.—

Señor
Director de
DIARIO DE COSTA RICA.
CIUDAD.—

Comunico a Ud que en esta fecha han quedado abiertas al servicio público las siguientes oficinas Telefónicas, en el Distrito de QUEBRADILLAS DE CARTAGO, y en los Distritos de TOBOSI y TABLON ,del Cantón del Guarco.

Atentamente.

Reinaldo Soto F.
DIRECTOR GRAL. DE TELEGRAFOS.

PINTURA BLANCA en pasta, "DOS LEONES"
PINTURA PREPARADA "DOS LEONES", blanca y buen surtido de colores.
Y VARIOS LOTES DE PINTURA DE DIFERENTES MARCAS.
Para liquidar esta línea ofrece, a precios muy bajos.
Almacén Otto Kopper Ltda.
GRECIA
—POR TELEFONO: "KOPPER", GRECIA.—

FELIPE J. ALVARADO & CIA. SUCS. S. A.
AEROPUERTO INTERNACIONAL "EL COCO"
Se complace en anunciar a su estimable clientela y al público en general, que por medio de su subsidiaria la COMPAÑIA ADUANERA LTDA., quien ha venido operando en el Aeropuerto de la Sabana desde hace varios años, prestará sus servicios en el Aeropuerto Internacional "EL COCO" a partir del 17 de Setiembre próximo.
Para los asuntos relacionados con las actividades de la COMPAÑIA ADUANERA LTDA., dirigirse a cualquiera de nuestras Oficinas.

Este documento es propiedad de la Biblioteca Nacional "Miguel Obregón Lizano" del Sistema Nacional de Bibliotecas del Ministerio de Cultura y Juventud, Costa Rica.

El INVU Puede Hacer Adjudicación de Viviendas a Precios que Estime Conveniente

—Tanto para la institución como para el beneficiario, ya que en principio la adjudicación implica un acto voluntario de las partes contratantes. El Sub Contralor General de la República, Ing. Mario Rodríguez contesta una interpelación del Gerente del INVU.

Sobre los precios de las casas adjudicadas por el INVU dice el Sub Contralor General de la República lo siguiente:

14 de setiembre de 1956. — Señor Licenciado Rodrigo Carazo Gerente del Instituto Nacional de Vivienda y Urbanismo. Estimado señor: Contestando su nota de 13 de setiembre de 1956, nos es grato manifestarle lo siguiente:

No encontramos disposición legal que impida al INVU hacer las adjudicaciones de las viviendas que estime convenientes, tanto para la institución como para el beneficiario, ya que en principio la adjudicación implica un acto voluntario de las partes contratantes.

La disposición contenida en el artículo 5º de la Ley Orgánica establece como atribución del Instituto:

"Inciso h) Arrendar, vender, permutar, gravar y administrar las viviendas, centros de servicio comunal que adquiera o construya, así como los demás bienes de su propiedad.

No se hace mención a precios de adjudicación y se sería contrario a los más elementales principios económicos, una congelación de precios referida a cualquiera época o fecha. En cuanto el artículo 6º del Reglamento establece que las adjudicaciones o ventas serán hechas al precio de costo, debe necesariamente referirse tanto a las viviendas construidas por el Instituto en un momento dado, como a un costo funcional o dinámico de acuerdo con circunstancias actualizadas, puesto que la Institución no realizó obras para la venta en un momento dado, sino que realiza obras, compra y vende, y en tanto funja lo hace en circunstancias cambiantes de niveles de precios. De manera que el costo debe ser considerado en función de condiciones inestables de precios, de elementos que deben ser sustituidos en cada ocasión por los mismos, elementos a precios normales de mercado.

Por otra parte el artículo 25, inciso b) "Atribuciones de la Junta Directiva" dice:

"Fijar, previos los estudios del caso, los precios de adjudicación, venta o arrendamiento de las obras realizadas por el Instituto".

La Ley no es limitativa, sino ejecutiva, como lo dice el texto en las atribuciones de la Junta Directiva, por lo cual en aquello no contemplado expresamente, cabe la asimilación, pudiendo entonces decirse que la disposición debe referirse también a lo adquirido que dando la Junta Directiva en capacidad de efectuar las adjudicaciones según lo expresa el Reglamento pertinente en su artículo 1º que dice:

"La adjudicación de viviendas construidas por el Instituto es de competencia propia de la Junta Directiva".

Esperando haber dejado satisfecha su consulta, nos es grato suscribirnos de usted atentamente, Contraloría General de la República, Mario A. Rodríguez, Sub Contralor General.

Equipe su Jeep con las poderosas y resistentes llantas

Continental

★ FUERTES
★ DURADERAS

Continental Titan

Duran más y Sirven mucho Mejor

CASTRO ZELEDON & Cía. Ltda.

AGENCIA WILLYS

Distribuidores de las Llantas y vehículos más útiles del mundo.

POR FIN EN COSTA RICA
EL FAMOSO TONICO PARA EL CABELLO

TRILYSIN

PRODUCTO ALEMAN

ELIMINA TOTALMENTE LA CASPA!

EVITA LA CAIDA DEL PELO!

TRILYSIN es el resultado de grandes investigaciones científicas realizadas en Alemania, que ha ayudado a miles de personas a conservar su cabello y a evitar la caspa.

ADEMAS... mantiene el pelo sedoso.

DISTRIBUYE PARA COSTA RICA:

GRAN BAZAR LA CASA

GIL S. A.

LUGARES . . . . . .

Viene de la PRIMERA PAGINA

grosidad ni constituyen amenaza.

Además, se establecerá un sistema de vigilancia periódica en toda la provincia de Guanacaste.

Los lugares visitados fueron los siguientes:

Peñas Blancas, La Cruz, Puerto Soley, Quebrada de Agua, Puerto Castilla, Murciélago, Animas, El Amo, Inocentes, Genova, Agua Caliente, Santa Rosa, El Pelon, Polvereros, Quebrada Grande, Cañas Dulces, Colorado, San Antonio, El Salto, La Libertad, Bagaces, Cañas, Limonal Las Juntas, La Irma, Arizona y Lagarto.

REPRESENTACION . . . .

Viene de la PRIMERA PAGINA

tivo de su viaje por Europa, los países del Medio Oriente, donde, según informes extraoficiales obtenidos por este periódico y que dimos a conocer en edición anterior, trataría de contribuir a la solución de los problemas del Canal de Suez y de las tirantes relaciones entre Egipto e Israel.

EXPOSICION . . . . . .

Viene de la PRIMERA PAGINA

España con esta Exposición flotante, ofrece a la América Latina un exponente del resultado de su esfuerzo.

Al respecto nos permitimos informar que la CAMARA OFICIAL ESPAÑOLA DE COMERCIO DE COSTA RICA, está verificando sesiones continuas, bajo la presidencia del Excmo. Sr. Embajador, don José María Cavanillas a fin de ofrecer al Comercio e Industria las mayores facilidades para el traslado de visitantes, con el propósito de que ningún costarricense se quede sin apreciar el desarrollo de la industria española.

MAS DE . . . . . .

Viene de la PRIMERA PAGINA

pidió a veinte trabajadores de la cuadrilla de mantenimiento con el fin de economizar por concepto de planillas. El Gobierno está haciendo todo lo contrario, pues ya se acercan los peores meses y más bien debiera aumentar las cuadrillas para atender el mantenimiento de la carretera que tiende a dejar de servir pues sus condiciones son alarmantes. Hace apenas pocos días que casi se paralizan los trabajos por falta de combustible, pues parece que la Esso le cerró el crédito o denunció el contrato con la Public Roads. Lo más lamentable del caso es que en estos momentos de desocupación, el Gobierno esté recortando a los servidores más humildes, que son los que más necesitan y los que en mayor número se encuentran sin trabajo.

De seguir las cosas así nos manifestaron los exponentes, tendremos que abandonar ese sector de San Isidro de El General, ya que llegará el momento de quedar aislados de la Capital, lo que sería el desastre de muchos clientes de familias que tenemos nuestro medio de vida en aquella zona. Pensamos al mismo tiempo, que cómo es posible que los señores diputados, representantes del pueblo permanezcan ciegos a estas clases tan a la vista y permitan botar los dineros del pueblo en viajes innecesarios y contraproducentes al Presidente de la República.

NECESIDAD DE . . . . .

Viene de la PRIMERA PAGINA

objeto retornar al río a su curso original. Labor que bien podría llevar a cabo Obras Públicas, por lo que en tal sentido le hacemos respetuosa solicitud.

Nuestro Agente de Extensión en Limón brindaría más otros detalles del trabajo a realizar.

Aprovechamos también la oportunidad para recordarle la nota Nº 358 de junio de 1956, tendiente a obtener el material requerido para mejorar el estado de los tranvías de la mencionada Finca Werfalia.

Ruégole acepte los sentimientos de mi distinguida consideración.

ALVARO ROJAS E.,
Director Gral. de Agricultura a.i.

FRACASADA . . . . . .

Viene de la PRIMERA PAGINA.

Estábamos escuchando a Mr. Lloyd cuando sonó el teléfono y resultó ser una llamada del señor Ministro de Agricultura. Mr. Lloyd lo atendió y le repitió las manifestaciones que antes hemos expuesto.

SUSPENDIDO VIAJE DE MR. LLOYD Y MR. HARRIS.

Poco después de obtenidas las anteriores declaraciones, personeros de la Petrolera nos informaron que, con vista de la nueva situación planteada por la inesperada interrupción de la afluencia de petróleo en Cocoles Segundo, se dispuso cancelar el viaje que tenían preparado para el domingo Mr. Lloyd y Mr. Harris, a los Estados Unidos, a efecto de informar personalmente a sus superiores de los detalles de la producción en dicho pozo, ya que evidentemente, en tales circunstancias no tiene objeto.

DEFICIT . . . . . .

Viene de la PRIMERA PAGINA

gistrado en las rentas aduaneras.

La comisión de presupuesto, con base en una simple conversación con el Ministro de Hacienda y en una nota de este que en modo alguno es un proyecto de ley, distribuyó los tres millones y pico de colones en el refuerzo de diferentes partidas del Ministerio de Obras Públicas y en la partida de prestaciones legales a cargo del Estado, renglón este al que destinó la suma de ₡ 719.570.00.

Con fundamento en la nota del señor Rossi a la Contraloría, esto es, en el déficit que se producirá en la renta bananera, varios diputados, entre ellos los señores Echandi, Bonilla y Quesada Hernández, hicieron serias objeciones de fondo y de forma a al ampliación del dictamen, motivo por el cual finalmente fue retirada por la propia comisión de presupuesto.

Retirada la ampliación, el dictamen sobre la modificación a los presupuestos fue aprobado.

OTROS ASUNTOS

En segundo debate fueron tramitados los siguientes proyectos:

Autorización a la Municipalidad de Alajuela para vender un terreno al INVU y para comprar otro para plaza de deportes.

Convención para el Fomento de Relaciones Culturales Interamericanas (Suscrita en la X Conferencia Interamericana celebrada en Caracas del 1º al 28 de marzo último).

Contrato con la Compañía Bananera de Costa Rica (Crédito al Estado por $ 1.500.000.00.

DEJEMOS QUE EL MUSSOLINI TICO PARTA HACIA SUS TIERRAS DE ORIGEN

Con una MOCION MORDAZA en la histórica por vergonzosa Sesión del viernes pasado, terminaron totalmente con la DIGNIDAD PATRIA.

Desde el año pasado le dieron muerte a la LIBERTAD. Hoy estamos los Costarricenses SIN DIGNIDAD NACIONAL.

¿DE QUE, NOS IRAN A DESPOJAR MAÑANA...?.

Si la OPOSICION de ahora no se previene contra esa catástrofe que se nos avecina a pasos agigantados; si antes de que tal suceda no tomamos las medidas del caso para luchar contra ella; si aún nosotros conservamos como único patrimonio un poco de esa DIGNIDAD que ellos quieren también destruirnos. Si la sagrada memoria de nuestros ante-pasados vibra en nuestros espíritus como el acero candente, alcémoslo con todo el valor, que nuestra MADRE PATRIA nos ha HONRADO.

Si no logramos vencer a los TRAIDORES de nuestros DEBERES TICOS, dejemos que la muerte nos cobije con LA BANDERA NACIONAL ensangrentada, pero con HONOR.

Demos con nuestro ejemplo de buenos COSTARRICENSES la mejor herencia con que enriquecerímos a nuestros hijos y nietos: AMAR A SU PATRIA COMO VERDADEROS HIJOS DE ELLA.

Dejemos que EL MUSSOLINI TICO, parta para sus tierras nacionales: ESPAÑA e ITALIA, donde ya no podrá hacer la de LOS GRIEGOS: besaría. En cambio nosotros, viviremos tres meses de verdadero ambiente NACIONAL.

César Avendaño Castro.

Yerno del Sr. Oropeza se refiere a una información nuestra

—Dice que contiene conceptos equivocados en lo que se refiere a su suegro. — Pero la información de "Diario de Costa Rica" no tiene relación con el señor Alejandro Oropeza sino que con el señor Modesto Oropeza.

San José, setiembre 14 de 1956
Señor
Don Mariano Sanz
Director "Diario de Costa Rica"
Presente.—

Estimado Señor:

En la edición de hoy de "Diario de Costa Rica" aparece, en una información de carácter político, las noticias de que:

"el señor Oropeza, destacado personaje venezolano... ha permanecido en Costa Rica..."; de "que no tenía pasaporte para trasladarse a otra parte" y de que "el lunes 10, esto es el mismo día que salió para México el señor Figueres, emprendió viaje para ese mismo país, aunque por otro avión el señor Oropeza".

En mi condición de yerno de señor Alejandro Oropeza Castillo y en mi deseo de que el público lector del Diario que usted dirige no se forme conceptos equivocados por errónea información, me permito aclararle lo siguiente.

El señor Alejandro Oropeza Castillo desempeña, desde mediados del año de 1954, el cargo de Representante Especial del Secretario General de las Naciones Unidas en Bolivia. Desde esa fecha a esta parte sólo dos o tres veces ha estado en Costa Rica a la que ha venido, de paso a algún otro país y en funciones de su cargo, para ver a sus hijas y nietos. La última vez que estuvo en Costa Rica fue a mediados del mes de mayo próximo pasado, en la que estuvo por espacio de sólo unos tres días. De ello podrá dar fe el Ministro de Seguridad Pública por medio del Departamento respectivo. En la actualidad el señor Oropeza se encuentra en La Paz Bolivia. Por otra parte, debo señalar que el señor Oropeza, como funcionario de las Naciones Unidas posee pasaporte extendido por ese organismo.

Mucho le agradecería, señor Director, dar cabida en su Diario a esta aclaración.

De usted, muy atentamente,

Rolando Gruposos G.

N. DE LA R.—

A nuestra vez le explicamos al Sr. Gruposos que dicha información no se refería a su suegro, el Sr. Alejandro Oropeza (sólo se citaba al "Sr. Oropeza"), sino que al Sr. Modesto Aropeza, quien, como lo informamos, sí estaba en el país y salió conforme lo relatamos en nuestra publicación.

SEÑOR AGRICULTOR

ABONE, PERO ABONE CON

NITROFOSKA

(El abono duplicador de Cosechas)

FANTASTICO PARA CAFE —INMEJORABLE PARA CAÑA....

Sus órdenes al

ALMACEN

Miguel A. González & Cía., Ltda.

FABRICA DE BIOLAGOS MAGON LTDA.

Dos Vehículos indispensables...

ELEGANTES
POTENTES
SEGURAS
ECONOMICAS

Para el Profesional, el Estudiantes, el Representante, el Trabajador, etc.

FURGONES PARA CARGA MARCA "APE"

CAPACIDAD 700 LBS.

Para el Industrial y para el Comerciante.

El vehículo práctico para el transporte de mercadería a costo reducido

GARANTIA — REPUESTOS — SERVICIO

Distribuidores Exclusivos:

AVENIDA FEOLI CENTRAL

Este documento es propiedad de la Biblioteca Nacional "Miguel Obregón Lizano" del Sistema Nacional de Bibliotecas del Ministerio de Cultura y Juventud, Costa Rica.

EDITORIALES • NOTAS • COMENTARIOS

ENTRE LOS NUBLADOS DEL 15 SE SETIEMBRE

Por ARTURO ECHEVERRIA LORIA

El quince de setiembre de 1821, tiene un significado hondamente patriótico; es una fecha crucial en la formación de nuestra nacionalidad, de nuestra tierra, de nuestra patria.

No desatamos el cordón umbilical, sin antes ensimismarnos en una serie de vacilaciones que retratan de cuerpo entero la sicología cazurra de nuestros abuelos, quienes fueron honrados comerciantes y reposados labriegos que antes de la acción quijotesca y heroica de independizarnos regaladamente, sin lucha, buscaban la seguridad personal y colectiva y por lo tanto, era mejor esperar a que aclarasen los nublados del día y todo eso en la muy noble y leal ciudad de Cartago, a donde la bruma parece haber nacido y florecido con su llovizna de "pelo de gato" que viene de las nubes que cubren el Irazú.

Así es que más que un acto heroico, nuestra fecha de Independencia debería conmemorarse como un acto de supremo raciocinio, de sesuda y bien intencionada espera a que se despejaran "los nublados del día".

Ese fué el principio de nuestra vida republicana y democrática, el origen de nuestras instituciones civiles y militares, por que también hubo un tiempo después de la colonia, en que el tico tenía fama en Centro América de aguerrido y conquistador agresivo. Y como los tiempos si no vuelven, los hechos en ellos efectuados parecen repetirse en la historia, también ahora, si no se nos teme, a escondidas y con "reservas" que no son propiamente mentales, estamos militarizados y se nos amenaza con un desfile de reservistas para celebrar el 15 de setiembre. Ellos desfilarán marcialmente por nuestras calles y avenidas. ¿Y qué es todo este alarde de fuerza? Nada más que un sentimiento de inferioridad. Cada día nos acercamos más a ciertas modalidades políticas que no están y no deben estar de acuerdo con la idiosincrasia tica de esperar los despejes de las nubes.

¿Y reservas de qué? No son las reservas vitales que construyen la nación, el sedimento de su vida democrática, son sencillamente "reservistas" hombres entrenados para la muerte, ¿para matar a quien no está, o no piensa como ellos?

Y en los colegios católicos y laicos también se enseña a marchar, y con sutilezas tales, que casi degenera la demostración marcial, en un ballet y en un mal ballet.

Concebimos recordar el 15 de setiembre dentro de otro marco de conceptos más afín con lo que pensaron los constructores de nuestra nacionalidad.

De tiempo en tiempo, levantándose y cayéndose en abyectas tiranías o en gobiernos nepóticos, los costarricenses nos hemos venido haciendo a la forma democrática y republicana de gobierno y dentro de lo que va de vida Independiente, el orgullo nos ha cegado algunas veces y hemos caído en lamentables errores.

Luego entre malos caminos y pedregosas veredas llegados de 1821 a 1856. Minutos de vida en el tiempo político, pero toda una prueba de fuego para la naciente república.

La Independencia se reafirmó en las jornadas de gloria de 1856 a 1857. Pudo haber durado una batalla (la de Santa Rosa) catorce minutos, pero su valor histórico se proyecta en el tiempo sin limitaciones.

La visión de Mora, que fue mas allá del predio nacional, proyectándose profunda y vital en la América toda, si rompió los nublados del día, si atravesó la dura atmósfera crítica y se hizo pueblo y pueblo vivo y viviente. Tal es la importancia de la guerra del 56-57, en que el espíritu costarricense se reafirma en sus conquistas y con el sacrificio de sus mejores hijos forma con sangre la realidad patriótica

Aquí los nublados no fueron esperados a que desaparecieran del cielo patrio, fueron desaparecidos por la voluntad de Mora y de Cañas, los visionarios, los patriotas, los profetas.

En la evolución sufrida por la República que busca su madurez política, hemos superado nuestro pasado en algunos conceptos prácticos, pero no morales, en esto último, hemos perdido la senda clara y sencilla de nuestros viejos abuelos.

¡Qué nos deparará el porvenir? Augures en derrota pueden hablar y vociferar como anunciadores de circo, pero en la tranquilidad que da el pensar, el razonar las cosas, en el decir a solas, quien sabe si no lloran por el negro porvenir de nuestra Patria!

Abiertos a toda evolución política y social, vemos marchando entre los nublados del día hacia una derrota marcada de los valores morales que no es otra cosa que el producto de las enseñanzas de inescrupulosos políticos a través de nuestra historia, que han hecho un arte la forma de burlar la opinión ciudadana creando una democracia de platón, llena de lacras.

¿Y el pueblo?

El pueblo está escéptico y a ratos taimado como nuestros abuelos, sigue esperando que se despejen los nublados del día y sacando provecho de las situaciones buenas o malas que se le presenten.

La indiferencia política en estos momentos de hondo desajuste humano, de conciencias tambaleantes y mercantilismo químicamente puro, es un crimen de lesa patria.

Hay que seguir esperando que se despejen los nublados del día, pero como nuestros abuelos del 56, ayudar a que se despejen pronto por la salud moral de nuestra patria.

LA PATRIA DE DUELO EN EL DIA DE LA INDEPENDENCIA NACIONAL

El gobierno de la República, empeñado en su loca carrera de desmanes que lo acerca cada día más al abismo del desprestigio absoluto, celebrará hoy el Día de la Independencia Nacional con una soberbia ostentación de fuerza armada, que es la más sangrienta burla a los principios republicanos que nos legaron los constructores de la nacionalidad costarricense.

Haciendo mofa de todo el hermoso patrimonio de civilidad que por generaciones nos ha enorgullecido a los costarricenses; haciendo mofa de ese tesoro de incalculable valor que es la tradición de paz y tranquilidad que ha caracterizado al pueblo de Costa Rica; escarneciendo y haciendo añicos la Ley Fundamental de la República, que expresamente prohibe el ejército, el gobierno del Presidente Extranjero, celebrará el aniversario de la fecha gloriosa de la Independencia con un desfile de seis mil soldados, que portarán las armas más modernas, compradas con el dinero que tanta falta está haciendo para otros menesteres, que si son de necesidad imprescindible.

Hoy, más que nunca en lo que llevamos de Régimen de Liberación, el pueblo de Costa Rica, el genuino pueblo de los Moras, Ramírez, González Víquez y Jiménez, tendrá que llorar la pérdida de la civilidad, la pérdida de sus más caros principios republicanos

No puede ese pueblo orgulloso de sus tradiciones celebrar con alegría el Día de la Independencia a la par de las bayonetas, los fusiles y los cañones.

Todavía no hace muchos años la fecha de la Independencia se celebraba con desfiles y cánticos patrióticos de escolares, vestidos de gala, pero no de soldados.

Hoy, la bota del ejército creado por el Presidente que no es costarricense, arrojará de las calles a los estudiantes.

Hoy, en vez de himnos patrióticos, se escuchará el ronco "bramido" de los cañones y morteros. En vez de las loas a los próceres de la Independencia, se escuchará la voz de mando de los coroneles y sargentos.

Hoy, por culpa del Presidente guerrero en el día más hermoso y festivo del calendario cívico, la Pátria estará de duelo.

EN LA INDEPENDENCIA DE MEXICO.—

El ejemplo constructivo de México

Estuvimos a punto de formar un conglomerado político con México, en los días vacilantes de 1821 y aunque la iniciativa no prosperó, nos unimos espiritualmente a dicha gran Nación del Norte, sangre de nuestra propia sangre.

Su destino nos ha preocupado siempre y cuando la vemos realizar su vida, dentro de un esfuerzo nacionalista, tendiente a darle fisonomía propia, desarrollando sus empresas culturales y comerciales; manteniendo tenazmente su tradición, pero progresando a la vez pensamos que tiene ganado el derecho a figurar entre las grandes naciones del universo.

Ejemplares sus varones; legendarios sus héroes; constructores hábiles y sinceros sus dirigentes, que han hecho posible una vida digna.

Mañana celebra esa gran Nación su día de fiesta nacional y queremos consignar un mensaje muy afectuoso al pueblo mexicano, a su ilustre Gobernante y a quienes lo representan en Costa Rica.

Por la unidad de la raza y del espíritu, sea siempre México la nación ejemplar, maestra de virtudes cívicas.

Nuestro saludo en tal oportunidad a la digna representación diplomática de México en Costa Rica.

COSECHA . . . .
Viene de la PRIMERA PAGINA

ca está trabajando a toda capacidad, para secar y almacenar el maíz, los frijoles y el arroz que se desee almacenar para atender luego las necesidades del consumo nacional.

de Domingo a Domingo

. . . A CARGO DE DON "MINGO" . . .

MIENTRAS EL PRESIDENTE BOTA EL DINERO DE LOS COSTARRICENSES EN VIAJE DE PLACER....

Esta escena se repite en miles de hogares:
—HOY TAMPOCO HAY PAN, QUERIDA!!

EN EL DESFILE DE HOY

—Y eso que es, don Fernando?
—Esto es lo que le está "reservado" al país...

Pantalla ancha

ULISES—

ULISES ("Ulysses"; Lux-Paramount) es la filmación de la más grande historia de aventuras del mundo occidental. Y para tributar honor al nobilísimo origen que tiene también como una de las obras maestras de la literatura de todos los tiempos, la película apunta a la autenticidad, sin menoscabo de la atmósfera mítica que envuelve a sus personajes y que penetra en sus hechos. El canto de las sirenas que rompen el filo de las olas, el hechizamiento en las cuevas sagradas y la desproporcionalidad casi risible de Polifemo, constituyen parte del tono de leyenda que persiste en el "film" y que, a pesar de todo, lo hace aparecer real y verdadero a los ojos del espectador.

Hasta Kirk Douglas es una parte del héroe Ulises, el Odiseo que regresa a su hogar en Itaca para liberar a su esposa, Penelope, del acecho de los príncipes. El poema épico homeriano ha sido adereazado por una serie de escritores famosos de los Estados Unidos, Italia y Gran Bretaña —entre los norteamericanos, Ben Hecht e Irwin Shaw—, pero ni el contenido del canto ni su alta inspiración padecen demérito. El diálogo es de magnífica calidad. (Los puristas podrán ver con indulgencia algunas alteraciones de menor importancia si se fijan en la magnificencia del conjunto). Y Ulises parece siempre un ardoroso guerrero helénico y no un vaquero con sandalias; la dignidad de su personaje no se pierde.

Todas las narraciones retienen el intemporal sentido del mito: el gigante Polifemo, interpretado por Umberto Silvestri con mucha propiedad, la inmortal e inmoral Circe, la maga —también interpretada por Silvana Mangano, de belleza enigmáticamente serena y firme—, que puede desencadenar tempestades, conjurar espíritus o convertir a los hombres en cerdos. Aunque Hollywood siempre ha tenido especialidad en la violencia, el regreso de Ulises, que viene a reclamar sus derechos como rey y como esposo, no está concebido con la fiereza que lo describe el poema milenario. No obstante, la carnicería está presentada con imaginación y emotividad.

El reparto habría sido aprobado por el mismo Homero, si viviera. Silvana Mangano, de líneas severamente clásicas, interpreta con hondura su doble personaje de Penelope y Circe. Rossana Podesta hace el papel de la abandonada Nausicaa con ese aire triste, semi-ausente y gracioso que tiene su figura de princesa. En el papel del principal pretendiente de Penelope, Anthony Quinn muestra una nobleza traidora, y el joven Franco Interlenghi, como el hijo de Ulises, le da substancia real a su personaje de adolescente. Kirk Douglas le da fisonomía adecuada al héroe, aun que a veces pareciera estar más a gusto en las escenas acrobáticas. Pero todos ellos, sin excepción, han respondido a los requerimientos del director, Mario Camerini, quien logró plenamente sus pretensiones de combinar el gusto arcaico con la visión moderna.

EL HOMBRE QUE NUNCA FUE.

"EL HOMBRE QUE NUNCA FUE" ("The man who never was"; 20th Century-Fox) es la escenificación cinematográfica de lo que fue quizás la más gran de tomadura de pelo que sufrieron los alemanes en la 2ª guerra mundial. Basada en un libro escrito en 1954 por Ewen Montagu, el verdadero autor del plan, la película es muy fiel a los hechos y resulta interesante porque esos hechos lo fueron. Su principal descenso está en una trama romántica en la que figura Gloria Grahame, a quien le tocó la peor parte porque el guionista le puso a decir y a hacer cosas absurdas y el maquillador la untó de aceite todo el tiempo. Además, se le añadió una segunda parte —el anticlimax perfecto, salvado únicamente por la presencia del competente Stepehn Boyd como el espía que se encarga de averiguar la autenticidad de William Martin— que hace aparecer a los alemanes más suspicaces de lo que en realidad fueron, pues ninguno se ocupó de comprobar si había engaño o no. Clifton Webb pone en juego todos los recursos que amañó como Mr. Belvedere para dar una actuación tersa como Montagu, el oficial de inteligencia q' se enfrentó al problema de mandar el cadáver a las costas de Huelva y buscarle una perspectiva humana verosímil. (Su tarea es conseguir un hombre q' haya muerto recientemente de neumonía —para engañar al médico que le hiciera la autopsia luego haciéndole creer que murió por inmersión—; y al desarrollarla, la película se convierte en un documental de abundantes detalles llenos de interés). Otros detalles: 1) El cuerpo del militar que en su vademecum traía información secreta sobre el próximo ataque de los Aliados —falsamente fijado en Grecia y no en Sicilia fue depositado en las costas españolas no exactamente por lo que dice la película sobre corrientes marítimas sino por la rara neutralidad que jugó España en la última guerra; y 2). No se sabe cómo se apoderaron los nazis de aquellos documentos, y el vacío tampoco favorece mucho a España, que digamos.

ASESINOS EN FUGA.

ASESINOS EN FUGA ("Crashout"; Chester - Filmakers) es una película basada en la máxima "El crimen no paga". Aun que en realidad se trata de dos películas; un excelente vistazo a la fuga masiva de unos reos de su prisión y un pésimo espectáculo sobre la lucha que entre cinco de los prófugos se en-

Pasa a la Página OCHO

VENTILACION A BAJO COSTO PARA TODAS LAS ESTACIONES DEL AÑO

ROBBINS & MYERS fabrica ventiladores para todos los usos, desde el año 1886. Más de 70 años de fabricar aparatos de aireación. ——

Presentamos la nueva construcción de la GRAN FABRICA DE CAFE Y CACAO "DORADO", una empresa modelo de honradez que ha sabido conquistar la confianza de todos los costarricenses durante 43 años

La pureza de sus productos y el esfuerzo de los empresarios por mejorarlos día a día es el resultado de esta próspera Empresa. SIEMPRE ADELANTE ES EL LEMA DE SUS PROPIETARIOS. ——

Para mejorar sus nuevas instalaciones, situadas en la carretera que va a Cartago, 300 varas antes de llegar a Curridabat, "LA GRAN FABRICA DE CAFE Y CACAO DORADO" ha adquirido CINCO aparatos de aireación "ROBBINS & MYERS". Cada uno adecuado para su cometido.

UN EXTRACTOR modelo R. A. V. -4252 de 16.000 pies cúbicos de aire por minuto.

UN EXTRACTOR modelo B-3400 4, velocidades, 4800 pies cúbicos de aire por minuto.

UN EXTRACTOR modelo B-2500, 4 velocidades, 3600 pies cúbicos de aire por minuto.

UN VENTILADOR R-E-1650 una sola velocidad empuja 1750 pies cúbicos de aire por minuto:

UN VENTILADOR modelo R-C-1255, 3 velocidades con una rotación de 90 grados. 1700 pies cúbicos de aire por minuto.

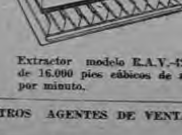

Extractor modelo R.A.V.-4252 de 16.000 pies cúbicos de aire por minuto.

GRANDES FACILIDADES DE PAGO. SOLICITE LOS SERVICIOS DE NUESTROS AGENTES DE VENTAS. PIDANOS UNA DEMOSTRACION SIN COMPROMISO DE SU PARTE.

AIRE ACONDICIONADO de diferentes capacidades y modelos. — 20 tipos de extractores, cada modelo para su necesidad. Hay de puerta pequeños, para salas, casas de habitación, industriales de muchos tipos hasta el gigante de 60 pulgadas de 22.500 pies cúbicos de aire por minuto. —Ventiladores de mesa de 15 diferentes modelos y de ₡ 70.00 en adelante. — Abanicos de cielo raso de 4 tipos. — Ventiladores de centro de salas. — Ventiladores para autos, etc. etc. — ROBBINS & MYERS FABRICA 145 APARATOS DE AIREACION DE TODOS LOS ESTILOS Y PARA TODAS LAS NECESIDADES. —

HOLMES PROJECTOR SALES CO.

APARTADO DE CORREOS Nº 966. — SAN JOSE, COSTA RICA, CENTRO AMERICA — TELEFONO Nº 4-5550

Este documento es propiedad de la Biblioteca Nacional "Miguel Obregón Lizano" del Sistema Nacional de Bibliotecas del Ministerio de Cultura y Juventud, Costa Rica.

Raúl González González

— Y —

Matilde Gaier de González

Participan el matrimonio de su hija

LILIA MARIA

con el señor

JORGE ENRIQUE MARTINEZ CASARES

efectuado en Buenos Aires, República Argentina.

San José, Setiembre 14 de 1956.

NOVENO CUMPLEAÑOS

Guillermo y Roberto Romero Collado

Hasta el hogar muy distinguido de don Guillermo Romero Alonso y su gentilísima esposa doña Delfina Collado de Romero, hacemos llegar nuestra enhorabuena en este venturoso día en que celebran su noveno año de vida los simpáticos gemelitos Guillermo y Roberto Romero Collado.

Para ellos, sus estimables progenitores y su encantadora hermanita Lucila los mejores y más cordiales votos de felicidad.

HOMENAJE A DON JOAQUIN CAMACHO

La Escuela de San Pedro de Barba rendirá un cálido homenaje el domingo próximo al estimable ciudadano don Joaquín Camacho, elemento que ha consagrado su existencia el ejercicio de las mejores virtudes y que se ha preocupado grandemente por el bienestar de todos los habitantes de aquel lugar.

Nos complace que sea la Escuela la iniciadora de este reconocimiento a quien continuamente y en forma desinteresada le ha prestado valiosos servicios.

Sea esta ocasión propicia para presentar un saludo cordial de enhorabuena al estimable señor Camacho.

RODOLFO CHAVARRIA VILA

El estimable jovencito Rodolfo Chavarría Vila, hijo del apreciable hogar de don Fernando Chavarría y doña Angela V. de Chavarría y quien con todo éxito cursa sus estudios en el Liceo de Costa Rica, celebra hoy su décimo quinto cumpleaños.

Con este motivo nuestro diario lo saluda, haciéndole presente su deseo de que tenga una vida venturosa y pródiga en triunfos

Información Social

(A cargo de MARIA DE LOS ANGELES PRADA

BODAS DE PAPEL

Sres. Julieta J. de Matamoros

El lunes próximo hará un año que fundaron su hogar en esta capital, el Ing. don Edgar Matamoros Lizano y la gentil dama doña Julieta Jurado de Matamoros, merecedores ambos del aprecio unánime de nuestra sociedad, por las relevantes dotes y virtudes que ennoblecen sus vidas.

Para nosotros es muy grato hacer llegar un mensaje afectuoso de enhorabuena a los estimables cónyuges, formulando votos sinceros por la constante ventura de su hogar.

ASAMBLEA GENERAL DE LA ASOCIACION FEMENINA ISABEL LA CATOLICA

En la sede del Instituto Costarricense de Cultura Hispánica (altos de la Torre de Oro), celebrará el lunes próximo, a las cinco y media de la tarde una Asamblea General, la Asociación Femenina Isabel La Católica, para conmemorar el tercer aniversario de su fundación y elegir la Directiva que fungirá durante el período 56-57.

TRANSMISION RADIAL DE EXILADOS HONDUREÑOS

Con motivo de la fiesta de la Independencia, un grupo de estimables ciudadanos hondureños, residentes en el país, ofrecerá una transmisión radial esta tarde a la una, a través de los micrófonos de La Voz de la Victor.

Tomarán la palabra, entre otros, el Dr. Ramón Villeda Morales, Lic. Oscar Flores y Lic Francisco Milla Bermúdez.

NATALICIO

La estimable señora doña Flora S. de Segura está cumpliendo años en el día de hoy. Sea propicia la ocasión para saludarla haciéndole presente los mejores parabienes.

FIESTA PARA LOS HERMANITOS RAMIREZ GONZALEZ

Con una fiesta familiar serán agasajados hoy, Felicia María Ramírez González y su hermanito José Manuel. La linda muñeca cumple en este día dos años de vida y el gracioso caballerito festejará su natalicio el veinte de los corrientes.

Son hijos del apreciable hogar de don Mario Ramírez Villalobos y doña María Isabel G. de Ramírez, residentes en Heredia.

Para los simpáticos herederos y sus progenitores nuestros cordiales votos de felicidad.

PARA PANAMA

Despedimos atentamente a doña Ester de Rodríguez, quien por la vía aérea saldrá hoy hacia Panamá.

DON ALVARO PICADO

Se dirige a los Estados Unidos en jira de estudios, el caballeroso joven Alvaro Picado. Buen viaje le auguramos.

DON CARLOS EUGENIO CHAVARRIA Y SEÑORA

Muy cumplimentados estuvieron ayer los apreciables esposos don Carlos Eugenio Chavarría y doña Consuelo Gutiérrez de Chavarría, con ocasión de haber celebrado un nuevo aniversario de vida matrimonial.

DIARIO DE COSTA RICA una a las muchas congratulaciones recibidas la suya muy cordial y les desea constante felicidad en unión de sus hijos Francisco Rojas y Rosita Chavarría de Rojas y de su nietecito Carlos Francisco.

FECHA DE NATALICIO

Con el grato motivo de cumplir años en este día, hacemos llegar un afectuoso mensaje de salutación y enhorabuena a la gentil damita Hilda Salazar G.

LA REINA DEL LICEO DE HEREDIA EN NUESTRAS OFICINAS

Muy grato fue para nosotros recibir ayer, en horas de la tarde la visita de la linda señorita María del Carmen Lizano Rodríguez, Reina de Simpatía del Liceo de Heredia. Vino la gentil damita acompañada de un grupo de estimables jóvenes, alumnos del mencionado colegio.

La elección de la nueva soberana se efectuó el jueves pasado y estuvo a cargo de un tribunal nombrado para el efecto, integrado por el Director del establecimiento, la Sra. de Gámez, esposa del Ministro de Educación, dos profesores, dos periodistas y cinco miembros estudiantes.

Con varios actos, de los que informaremos posteriormente, será homenajeada la bella Reina, a quien por este medio hacemos presente nuestra enhorabuena.

SEÑOR CONDUCTOR DE AUTOBUS: Recuerde que en sus manos están las vidas de muchas personas. Guíe su vehículo con prudencia. (Dirección General del Tránito.)

COMPROMISO DE BODAS

Esta noche en la residencia de don Jorge Quesada y doña Josefa S. de Quesada, en la ciudad de Grecia, se celebrará el compromiso de bodas de su hija la encantadora señorita Mary Quesada Solís —quien en el día de hoy festeja su natalicio— con el caballeroso joven don Danilo Vega Rojas, hijo de don Alberto Vega Maroto y su recordada esposa doña Natalia Rojas de Vega.

Tendrá este acto caracteres de intimidad familiar, ofreciéndose seguidamente un brindis.

DIARIO DE COSTA RICA se complace en saludar a la nueva pareja y formula, desde ahora, los mejores deseos por la ventura de su vida matrimonial.

DOS AÑOS

Mañana domingo festejará su segundo año de vida, el gracioso chiquitín Gary Kopper Vega, hijo primogénito del estimable hogar de don Albar Kopper y doña Dorita Vega de Kopper, residentes en la ciudad de Grecia.

Ese día será bautizada la nueva heredera, que llevará los nombres de Jenny y será apadrinada por sus abuelitos don Alberto Vega M. y doña María Teresa C. de Kopper.

DIARIO DE COSTA RICA comparte las alegrías de los esposos Kopper-Vega y desea para ellos y sus herederos muchos años de felicidad.

PROGRAMA RADIAL DE ACCION CATOLICA

En Radio Emmaus (1.235 Kcs.) Discursos sagrados sobre Acción Católica. Programación especial, con motivo de la magna asamblea internacional de organizaciones femeninas mundiales que se celebrará en San José el sábado 22 de setiembre de 1956.

Todas las noches desde el jueves 13 hasta el viernes 21 de setiembre a las 7.30 p. m.

Discursos sagrados pronunciados por Monseñor Dr. Carlos H. Rodríguez Quirós, (Delegado Episcopal para el Apostolado Seglar y director de Radio Emmaus). —

Sábado 15 de Set. 7.30 p. m. — La Oración y el espíritu de Apostolado.

Domingo 16 de Set. 7.30 p. m. — La Acción Católica participación del Apostolado Jerárquico de la Iglesia.

Martes 18 de Set. 7.30 p. m. — El celo apostólico de Nuestro Señor Jesucristo. Fuente del apostolado seglar.

Miércoles 19 de Set. 7.30 p. m. — El espíritu sobrenatural de apostolado.

Jueves 21 de Set. 7.30 p. m. —Necesidad de la Acción Católica.

Viernes 21 de Set. 7.30 p. m. Obligación de la Acción Católica para todos los católicos.

Radio Emmaus instruye recreando y recrea instruyendo: Recorte usted este programa y conservelo cerca de su radio receptor.

Herramientas ELECTRICAS

Black & Decker

— Portátiles —

Taladros
Lijadoras
Esmeriladoras
Sierras
Soportes, etc.

Para: carpinteros
mecánicos
electricistas
fontaneros
ebanistas, etc.

KOBERG

República de Costa Rica

15 de Setiembre

Noble patria, tu hermosa bandera
expresión de tu vida nos da;
bajo el límpido azul de tu cielo
blanca y pura descansa la paz.

Con esta bella estrofa del Himno Nacional, felicitamos muy sinceramente al pueblo costarricense en ocasión al Aniversario de su Independencia, haciendo votos por una perenne libertad y felicidad.

PAN AMERICAN

LA LINEA AEREA DE MAYOR EXPERIENCIA EN EL MUNDO

"Feather Foundation," una tenue crema líquida, proporciona una superficie perfecta para mantener el matiz de sus polvos. Ligera y suave como una pluma, esta crema base, que no se seca, cubre las más pequeñas imperfecciones, manteniendo su cutis sorprendentemente tenue y suave al tacto.

Una ligera crema base, ideal para los climas cálidos y húmedos

Feather Foundation

YARDLEY

Disfrute de su motocicleta o de su motobicicleta con más tranquilidad.

Tome el seguro que cubre los riesgos de accidentes de motocicletas y de motobicicletas.

ESTE seguro cubre los riesgos de daños a persona no pasajero y sólo cuesta ₡ 35 al año. Otorga una indemnización de cinco mil colones por lesión o muerte por persona y hasta por un total de diez mil colones por accidente.

Usted puede asegurar también su motocicleta o su motobicicleta contra otros riesgos, como hurto, robo, incendio, vuelco, daños a la propiedad de terceros, etc. etc.

PIDA INFORMES AL DEPARTAMENTO DE AUTOMOVILES DEL

Instituto Nacional de Seguros

Este documento es propiedad de la Biblioteca Nacional "Miguel Obregón Lizano" del Sistema Nacional de Bibliotecas del Ministerio de Cultura y Juventud, Costa Rica.

Diario de Costa Rica
ENGLISH SECTION
Published Daily

Sarah C. Wheeler
Editor
Otilio Argüello
World News Editor
Telephones:
2220 — 4042 — 2252

GREETINGS AND SALUTATIONS

IT ISN'T JUST LUCK

You can go fishing, or you can do "Advertising," but mere fishing or mere advertising does not in any sense guarantee fish or sales. The right bait is necessary in either case to get results.

That is where intelligent effort comes in. Is it just "luck", or is it wise buying of advertising service that gives "DIARIO DE COSTA RICA" ENGLISH SECTION PUBLICITY such a high-class clientele? Let the Editor of this English page, with her personal interest and friendship, help you prepare your copy in a more efective way. NO ONE ever made a success of any business by sitting behind the counter waiting for someone to come in. The buying public has to be told and told and told. AN INCREASING number of business establishments provide music during business hours for the enjoyment of the employes. They find it benefits both workers and customers. It creates an atmosphere of cheerfulness and friendliness. Music is a dominant factor and is worthwhile to consider it.

The FOUNDATION OF ALL BUSINESS is confidence and friendchip, which spells goodwill. Good will is the only asset that competition cannot undersell or destroy.

ADVERTISING, to be permanently effective (which is the only kind that actually pays), must contain more reader-interest than advertiser-interest.

—000—

THE ENTIRE COST of your DIARIO DE COSTA RICA PUBLICITY service is a deductible item in your income report.

Contributed by a satisfied friend.

HOLLAND HOUSE

Delightful resort for tourists has many attractions.
Well equipped cabins, swimming pool, and saddle horses. Delicious European dishes in the a la carta restaurant.
Well stocked bar. All of this — five minutes from center of city.
Propietor. C. W. B. Jaspers. — Telephone 5600, P. O. Box 4459.

Do you know that...

(In all the firms mentioned below English is spoken).

—000—

SALON BROADWAY, diagonally opposite the West side of Central Park, serves finest quality National and Foreign liquors, sandwiches of all kinds, tamales, home-made American ice-cream, soft drinks, and pastries.

LIBRERIA LOPEZ. Central Avenue one block North of entrance of Hotel Costa Rica, offers office and school suppoes, best books in in different languages. Hermes typewriters, stationery and fountain pens.

PAN AMERICAN HOTEL, centrally located, is noted for good service, good liquors, good bedrooms, good food, and good company. Telephone 3399 for reservations.

BETTINA DE HOLST HIJOS, diagonally across from Hotel Costa Rica, has complete line of dress making fittings, knitting wool, and fine table linen, pattern books for knitting and crochet.

SALON FEMINA 100 varas North of Hotel Costa Rica, gives lasting permanents, uses Helena Rubinstein products exclusively for facials We make you beautiful under experts hands. Telephone 2530 for appointments.

BOTICA MARIANO JIMENEZ Central Avenue on corner, 1 block East of Gran Hotel building: offers full line of toilet articles. Max Factor cosmetics, finest French perfumes, and experienced chemists with best ingrediants in prescriptions department. Telephone 2226 and 1787.

FE CASTRO CH.

Professor Fe Castro the Director of the Perú School is consecrated to her work as an educator. When you look at her sparkling eyes and notice her gay smile, and her enthusiasm it seems utterly incredible that she has been teaching for thirty three years. She is now the director of the largest public school in San José. Her life and the life of the school of which she is justly proud are bound together with the firm ties of reciprocal loyalty and affection. The Perú School (Escuela República del Perú) is indeed a school to be proud of. It was formerly the home of ex-President Cleto González Víquez (Benemérito de la Patria), a handsome and spacious building which bears his name on a bronze plaque. He was twice president of Costa Rica, and his memory is held in the highest esteem by its citizens.

If this article deals more with the school than with its principal, we can only say that in our interview Professor Fe Castro talked far more about her school than herself. However, this we gleaned, that she was born in Costa Rica and educated here. Shortly after her graduation in the Colegio de Señoritas, she began her work as a teacher, and has always been noted for her zeal and industry. Her working hours are from 6 A.M. to 6 P.M. which leaves her but little time at home to visit with the sister with whom she lives. Her friends find it necessary to visit her at the school in the brief intervals between classes. Like many other schools today, there are two sessions morning, and afternoon, in order to cope with the large number of pupils 572 in this one. As it is a public school, parents have been known to stay part of two days and a night, on the sidewalk in front of the school, in order to be among the first to register. Their families bring them their nourishment as they continue their long vigil. Is it worth the effort? We feel convinced that it is, for the record of the school work is impressive. Space is lacking to describe the activities in detail, but a visit to the Perú School is rewarding. From the entrance to the top floor there is much of interest in each classroom, and in the well equipped cooking department. Many prizes have been won by the pupils in competition with other schools. There are tyenty six teachers. In addition to the usual studies of the first six grades, dressmaking, cooking, and music are emphasized. The school chorus is frequently invited to sing for large audiences.

There are two very interesting books at the Perú School. One a magnificent record of all its activities, since it first opened, compiled by Professor Margarita Martinez. The principal Professor Castro wrote and illustrated a beautiful book depicting the flowers and scenery of Costa Rica. A visit to the library brings to light an outstanding achievement.

With the aid of the Professor of Art the pupils have constructed miniature houses in beautiful settings with such titles as "The First Dwelling in Costa Rica", "The Second", "A Colonial House", "A Modern House", etc. The charm of these little sets is alone worth a visit to this remarkable school.

When we say that Professor Fe Castro is devoted to her school work, we do not mean that she is not broad minded and interested in the world outside. During her last vacation she spent three months in Lousiana U.S.A. She is enthusiastic about the University of Louisiana and the other wonders of Baton Rouge the capital. New Orleans with its famous Carnival delighted her also. Her fourteen year old niece lives in NOLA and following the family tradition of education, won a medal recently being rated second in her school, St. Joseph's Academy. Fe Castro is planning to spend her next vacation in California, to which she is looking forward with keen interest. We feel sure that this interesting lady will represent her country most graciously wherever she goes.

INDEPENDENCE DAY SEPTEMBER 15

A beutiful lady
Of San José
Brings you orchids
On this great day
Her country is noted
For Beuty and Grace
Expressed by the flowers
And a land of the free.
Loug may Costa Rica
continue to be
A land of the brave
And her radiant face

ORGANIZATION IN SAN JOSE

THE GUILD OF ST. URSULA meets at the Church of the Good Shepherd every Tuesday at 2:30 P.M.

THE U.S. WOMEN'S CLUB meet the second Wednesday of every month, business meeting and program next door to Pulpería La Luz, at 2 P.M., 3rd Wednesday at the Union Club, proceeds used for charity.

THE SOCIETY OF CHRISTIAN SERVICE of the Union Church on the 1st Wednesday of every month at Private Homes.

CHRISTIAN SCIENCE SERVICES are held every Sunday at 10 A.M. —in the Massonic Temple, Avenida Central at Calle 19. A cordial invitation is extended to all.

ROTARY CLUB each Thursday 12:30 A.M. Union Club.

MASONIC LODGE, LA LUZ Nº 3, meets first and third Tuesday each month, at the Masonic Temple. CLUB TRI SIGMA meets first Wednesday of each month.

THE DIPLOMATIC BRANCH OF THE SOCIETY OF THE ROPERO OF THE INMACULADO CORAZON OF MARIA meets every Monday at Private Homes of the members at 2:30 in the.

Baha'i Fireside, 228 Avenida 5 Thursday at 8 p.m.. English.
Baha'i Center, public meetings Wednesday and Friday at 8 p.m.

JUST FOR FUN

TRY THIS ONE

A woman asked her husband to copy a radio recipe one morning. He got two stations, one giving a morning excercise program and the other the recipe program. This was the result.

Hands on hips, place one cup of flour on shoulders. Raise knees and depress toes, and wash thoroughly in one-half cup of milk. In four counts raise the lower legs and mash two hard-boiled eggs in a sieve. Repeat six times. Inhale one-half teaspoon of baking powder and one cup of flour; breathe naturally and exhale and sift. Attention, Jump to a squatting position and bend white eggs backward and forward over the head and in four counts make a stiff dough that will stretch at he waist. Lie flat on the floor and role into a marble the size of a walnut. Hop to a standstill in boiling water, and do not boil to a gallop afterward. In ten minutes remove from the fire and dry with a towel, breathe naturally, dress in warm flannels and serve with fish.

SOCIAS DEL ROPERO DEL INMACULADO CORAZON DE MARIA

The Diplomatic Branch of this organization will meet next Monday September 17, at the usual hour (2:30 P.M.) at the Bolivian Embassy, former residence of the Chinese representative. The hostess will be Doña Angélica Gainza de Rodrigo.

NASSER TO PROVE IF HE CAN RUN CANAL

CAIRO, Sept. 14. (AP) — President Nasser sets out tomorrow to prove that Egyptians can run the Suez Canal —a job that has been done almost exclusively by foreigners for 87 years. He was reported confident that he could keep the nationalized waterway in operation, after about 100 Non-Egyptian pilots and 300 other technicians and engineers quit work at midnight (5 p.m., EST). Leaving a seasoned pilot crew of only 46 on the job. A newsman quoted him as saying, "We are capable of operating the Canal and we intend to do it". Egyptian friends said he faced the test with the "Nerves of steel" that had carried him through many previous crises. But few experienced observers believed he could operate the 103-mile waterway efficiently for long. Officials of foreign shipping firms expressed fear some inadequately trained replacement pilot might run a big ship aground in the narrow, tricky channel and block the Canal for a week or more. Nasser's first test will come a half hour after the mass walkout when a Canal convoy is scheduled to sail South from Port Said on the Mediterranean. The last tanker-freighter convoy to pass through the Canal with the old Suez Canal company's foreign pilots aboard moved South from Port Said at 10:30 a.m. today. Near Ismailia it will pass today's only Northbound convoy which left Suez at 7:30 a.m. The Northbound convoy will drop its pilots at Port Said about 10 p.m., and the Southbound convoy will pass Suez into the Red Sea just after midnight. The pilots said they would see the Southbound convoy through even though it was past their quitting hour. Only 40 Egyptians, three Greeks, a Pole, a Spaniard and Yugoslav will be left in the pilot crew to steer a daily average of 42 huge oil tankers, freighters and passenger ships through the Canal. All 146 on the present staff have been needed for that. Nasser was up until after midnight with his political aide, Wing Commander Eli Sabry, and Foreign Minister Mahmoud Fawzi, studying a U.S.-British-French plan announced Wednesday for a Users' Association to hire pilots, collect tolls and run traffic through the Canal.

EISENHOWER LEAVES FARM TO DISCUSS SUEZ CRISIS

WASHINGTON, Sept. 14. (AP) — With President Eisenhower taking a personal role in the Suez Canal crisis, the United States pushed ahead today with the latest Western plan, despite Egypt's cry that such a course "Means war". Eisenhower arranged to fly here from his farm estate at Gettysburg for discussion of Suez developments with the Australian Prime Minister, Menzies headed a five-nation commission which sought vainly to get Egyptian President Nasser to agree to international operation of the canal. U.S. officials were reported somewhat disturbed but not gravely worried by Egypt's violent reaction to the new Western move. They viewed it more as a near-hysterical outburst rather than as a positive sign war would result. Dulles was said to be discounting Egypt's threats and seeking to line up the world's biggest noncommunist shipping countries into a Canal Users' Association. Once organized, these nations would offer to move their own ships, guided by Non-Egyptian pilots, through the Canal. The hope is that Egypt would go along. If Egypt blocked the waterway to these vessels, Dulles has pledged that this government "Does not intend to shoot its way through" despite its claim that it has transit rights which Egyptian can not nullify.

WESTERN BIG THREE MOVE SWIFTLY TO SET UP SUEZ PLAN

LONDON, Sept. 14. (AP) — The Western big three moved swiftly today to set up a Suez Canal Users' Association, with the prospect U.S. Secretary of State Dulles may make a hurried flight to London. An American diplomatic source said he understood Dulles was coming here next week —probably Wednesday. A British diplomatic spokesman said the invitation list for an International Conference is still being drawn up —but the invitations would go out "Shortly". The British Press Association suggested the possibility that Egypt may be among those invited. The general feeling here was that the conference would be next week —but no definite date has been announced. The war nerves that gripped this capital —and a large part of the world— after the idea of the Suez Users' Association was first raised —have subsided somewhat in the wake of Eden's qualified promise to seek U.N. action before resorting to force. But the Institute of London underwriters announced big increases in "War risk" insurance rates for ships calling at Egypt and sailing through the Suez Canal. The British embassy in Cairo this morning warned Britons for the third time to leave Egypt "If they have no compelling reason for remaining". And another British aircraft carrier, the Royal Navy's 27,000 ton "Carrier Albion" was ordered to sail tomorrow for the Eastern Mediterranean. Eden got a vote of confidence from Parliament last night on his Suez policies and pushed ahead with plans to set up a Canal Users' Association to handle the passage of ships through the waterway. The Prime Minister refused to bow to Opposition Labor Party demands for an unconditional pledge not to use force without U.N. sanction. But he did say: "It would certainly be our intention if circumstances allowed —in other words, except in an emergency— to refer a matter of this kind to the (U.N.) Security Council".

"EOKA" BELLIGERENT IN CYPRUS

NICOSIA, Sept. 14. (AP) — The "EOKA" nationalist organization said today Britain must promise selfdetermination for Cyprus within a reasonable period, or no settlement is possible. The Greek Cypriot underground circulated leaflets in Nicosia shortly after British Colonial Secretary, Alan Lennox-Boyd, announced in the house of commons terms of reference for Lord Radcliffe to frame a constitution for the troubled island. EOKA leaflets said only exiled Greek Cypriot leader Archbishop Makarios can negotiate with the British and added "Anyone else who tries to do so is a traitor. Without Makarios Radcliffee can come as a mere tourist and he must return having achieved nothing".

ISRAELIS ATTACK IN JORDAN

JERUSALEM, Sept. 14. (AP) — A Jordan military source said today 21 Jordan soldiers were killed, wounded or are missing, in an Israeli raid on a police post at Gharandal in South Jordan, last night. He said a force of 1,000 Israelis made the attack. It was the second attack on a Jordan post along the Israeli demarcation line, that has been reported by Jordan in three days. Twenty Jordanians were reported killed at Rahwa, in a two-hour battle, Wednesday.

HINDU - MOSLEM RIOTING IN INDIA

BOMBAY, India, Sept. 14. (AP) —Two persons were killed and 6 injured today, in renewed Hindu-Moslem rioting over a recently published book, "Religious leaders", which Moslem consider offensive. Official report said deaths occurred at Jubbulpore, in the central provinces. Police arrested 300 rioters.

COMERCIO OBSEQUIO ABONO PARA REFORESTACION EN PALMARES

Tres casas comerciales de San José obsequiaron una cantidad de abonos al Comité Pro Reforestación de Palmares, para aplicarla en los terrenos recientemente reforestados de ese cantón.

Tales casas son Abonos Superiores, Abonos Americus y la Sociedad SACO.

El obsequio se produjo como respuesta a una solicitud del Comité Pro Reforestación, que integran distinguidos ciudadanos palmareños, y que tan empeñosamente está trabajando, con asistencia de la Agencia de Extensión Agrícola del MAI, por repoblar las cuencas hidrográficas locales.

El comité encargó a los miembros don Víctor Manuel Monge y don Octavio Vargas para que hicieran la visita a las casas comerciales citadas; les acompañó el Ing. don Víctor Julio Rodríguez, Agente de Extensión Agrícola en Palmares. Sus gestiones tuvieron el mejor de los éxitos.

En Palmares se ha agradecido mucho la buena voluntad de las casas comerciales mencionadas.

REFORESTACION DE 80 HECTAREAS EN RIO "LA HOJA" DE HEREDIA

Cinco hectáreas han sido reforestadas en las cabeceras del río La Hoja, donde están los nacientes que dan agua para las cañerías de la ciudad de Heredia, Barba y San Rafael.

Los terrenos, que suman una extensión de 80 Has., son propiedad de la municipalidad de Heredia, y van a ser reforestados de acuerdo con un plan de trabajo que están desarrollándose conjuntamente entre el Departamento Forestal del MAI, las escuelas de la zona, la Municipalidad y la Agencia de Extensión Agrícola del MAI en Heredia.

Hasta la fecha han sido sembrados unos 2500 árboles, de las siguientes especies: fresno, árboles de la familia de las lauráceas, ires y quizarrá; también algunos pinos ornamentales.

La Escuela Coopera.

El proyecto de reforestación en el río "La Hoja" persigue varios objetivos; aparte del objetivo forestal propiamente dicho, está otro también importante y es uno que puede llamarse educativo, ya que se está dando a los escolares la oportunidad de tomar parte en su desarrollo.

Hasta la fecha 28 sextos y quintos grados de las escuelas de Heredia y Barba han visitado los lotes; sobre el propio terreno han recibido lecciones prácticas sobre siembra de árboles, sobre importancia de los bosques en todos sus aspectos, y botánica en general.

Los arbolitos sembrados fueron producidos en los viveros de la municipalidad de Tres Ríos y en otro que tiene la propia Agencia de Extensión Agrícola en Heredia, en una finca particular de San Rafael. Los viveros de Tres Ríos fueron plantados y están bajo el cuidado del Departamento Forestal del MAI.

Campo demostrativo en el río "La Hoja".

El Departamento Forestal está elaborando planes que convertirán las cabeceras del río La Hoja en un campo demostrativo sobre el manejo científico de bosques y en un centro de recreación.

Para el primer caso aprovechará la parte boscosa que ya existe. Para el segundo, se propone, en cooperación con la Municipalidad, introducir varias mejoras de ornamentación a lo largo de toda la zona.

Un alumno de V año de la Escuela Joaquín Lizano de Heredia, recibe ayuda de su maestro en la siembra de un árbol en los nacientes del río La Hoja.

Se propone también este Departamento establecer un jardín botánico con todas las especies propias de la zona, donde maestros y profesores puedan dar lecciones teóricas y prácticas a la vez con material vivo. Así mismo se establecerán algunas actividades de vida silvestre, contemplándose la cría de truchas o peces parecidos, para sembrar en otros ríos de las partes altas del país.

Se espera dejar listo en el curso del año un acuerdo con la municipalidad de Tres Ríos para llevar adelante estos proyectos.

Un poco de historia.

En el año 1928 la municipalidad de Heredia empezó un programa de reforestación en esta misma zona. Así comenzó a formarse el primer bosque escolar de la república. Pero esta labor se descontinuó por espacio de unos 10 años.

No fue sino en el 53 que el Departamento Forestal del MAI empezó el ordenamiento de la cuenca del río La Hoja, y dentro del estudio incluyó la continuación del trabajo empezado hacia 35 años.

De esta manera se inició este trabajo de reforestación que si alguien con tanto entusiasmo, y que se espera servirá de modelo para otras municipalidades del país.

EN EL CONGRESO EL PROYECTO DE LEY FUNDAMENTAL DE EDUCACION

A través del Ministerio de Gobernación, el de Educación Pública presentó ayer a consideración de la Asamblea Legislativa el proyecto de ley fundamental de educación que, en un término de más de un año, elaboró el Consejo Superior del ramo.

El proyecto de referencia, como cedo ya por los lectores, fue pasado a estudio de la comisión de educación.

ESTIMULO A LAS EMPRESAS PRIVADAS QUE SE DEDICAN A LA CONSTRUCCION DE CASAS

—Lo hace el Instituto de Vivienda y Urbanismo a través de sus licitaciones. — Comentario del INVU sobre el sistema de licitar sus programas

Informe del Instituto de Vivienda:

Las licitaciones realizadas por el Instituto Nacional de Vivienda y Urbanismo para la construcción de viviendas, han sido efectuadas con el objeto de amplificar el funcionamiento administrativo de la institución y al mismo tiempo de estimular el desarrollo de empresas privadas dedicadas a la construcción.

Pudo observarse durante los primeros meses de trabajo que solamente las empresas bastante grandes estaban capacitadas para construir viviendas al Instituto; con el objeto de que también los constructores pequeños pudieran trabajar para el INVU, el Departamento de Planes y Obras de la Institución ideó el sistema mediante el cual se construyen programas pequeños en los que se combina la administración directa del Instituto, en menor grado, con los contratos suscritos por constructores en pequeña escala.

De esta manera el INVU no solamente estimula a la gran empresa de la construcción, sino también que dá oportunidad brillante a carpinteros y albañiles para asociarse y contratar la mano de obra con el Instituto, evitándose en esta forma los contratistas intermediarios; como el INVU les da bajo recibo todos los materiales de construcción, que a su vez compra a las empresas privadas industriales o comerciales, el constructor solamente aporta su trabajo y no tiene que financiar la obra.

Con este sistema, puesto en funcionamiento por el Instituto, se ha dado un valioso apoyo a los constructores que, sin ser Ingenieros, pueden actuar en forma independiente en este tipo de programa.

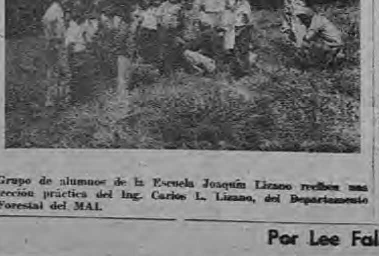

Grupo de alumnos de la Escuela Joaquín Lizano reciben una lección práctica del Ing. Carlos L. Lizano, del Departamento Forestal del MAI.

UNION MEDICA NACIONAL

SERVICIOS PRIVADOS DE TURNO

Domingo 16 de setiembre de 1956.— 6 A. M. a 6 P. M.—

MEDICOS DE NIÑOS

Dr. Manuel Emilio Chavarría Serrano.— Teléfono 6233.—
Dr. Miguel Ortiz Martín.— Teléfono 1799.—

MEDICOS DE ADULTOS

CIRUGIA

Dr. Esteban A. López Varela.— Teléfono 6162.—

OBSTETRICIA

Dr. Máximo Terán Valls.— Teléfono 1734 y 5646.—

MEDICINA

Dr. Rafael Suaño R.— Teléfono 6784.—

NOTA: Los citados médicos atenderán toda llamada de urgencia que se les haga, cuando el médico de la familia a cargo del paciente no pueda ser localizado.—

COLEGIO DE CIRUJANOS DENTISTAS.—
Servicio Privado de Turno
Domingo 16 de Setiembre
Dr. Adolfo Chen Espinoza
Teléfono Consultorio y habitación: 7064.—

EL FANTASMA — Por O. Lebeck y A. Mc WILLIAMS

TIERRAS GEMELAS — Por Lee Falk y Wilson McCoy

Este documento es propiedad de la Biblioteca Nacional "Miguel Obregón Lizano" del Sistema Nacional de Bibliotecas del Ministerio de Cultura y Juventud, Costa Rica.

✝

MISA DE SEPTENARIO

en sufragio del alma de

CIRILO MARTIN MONTENEGRO

Su esposa Cristina Valverde vda. de Martín, sus hijos: Rafael y Flora de Montealegre, Eduardo y Corina de Martín, Carlos y Cristina de Centeno, Gunter y Hilda de Fregtag, Leopoldo y Vera de Diez, Alvaro y Ligia de Martín, Rodrigo y Norma de Martín, nietos, hermanos y demás familiares,

invitan por este medio a sus amistades a la Misa que se oficiará en sufragio del alma de nuestro querido e inolvidable esposo, padre, hermano y abuelo, el Lunes 17 de los corrientes a las 7 a. m. en la Iglesia de Nuestra Señora del Carmen.

La asistencia a este acto piadoso será motivo de eterna gratitud para las familias dolientes.

San José, 15 de Setiembre de 1956.

MARIA ELENA SANDOVAL S.

Dos primaveras está cumpliendo hoy la encantadora amiguita María Elena Sandoval Salazar, a quien saludamos deseándole toda clase de venturas en unión de sus amisables padres don Urías Sandoval A. y doña Zelmira S. de Sandoval.

ANIVERSARIO MATRIMONIAL

Hacemos llegar un atento mensaje de enhorabuena a don Germán Sojo y a doña Nidia Rojas de Sojo quienes en este día celebran un nuevo aniversario de bodas.

BODA ORTIZ-RAMIREZ

Srta. Ana Rosa Ramirez

En la Iglesia de Santa Teresita, hoy a las tres de la tarde, será bendecida la unión matrimonial del caballeroso joven don Fernando Ortiz Chavarría, hijo de doña Carmen Chavarría Cordero, y la encantadora señorita Ana Rosa Ramírez Quesada, hija de doña Josefina Ramírez Q.

Es el novio un elemento que goza de general aprecio en nuestro medio por sus condiciones magníficas de hombría de bien, laboriosidad y esfuerzo. La gentil contrayente, en quien se dan cita todas las virtudes y todos los encantos, es por todo ello digna de las cálidas admiraciones de que disfruta.

Las siguientes personas apadrinarán esta boda:

Don Alfredo Umaña y doña Argentina de Umaña; Don José Miguel Mata y Srta. Consuelo Cordero; Don Carlos Salgado y Srta. Rosibel Acuña; Don Guillermo Zumbado y doña Ana María de Zumbado; Don Aníbal Gómez y Srta. Margarita Chavarría; Don Alejandro Cordero y doña Rosaura de Cordero; Don Efraín Ulloa y Srta. Thais Picado; Don Francisco Castillo y doña Olga de Castillo; Don Fernando Mora y Srta. Margarita Cuenat.

Mejor Amiga: Srta. Zelmira García.— Mejor Amigo: Sr. Oscar Palma.

Damas y Acompañantes:

Srta. Flor de María Campos, Sr. Miguel Angel Cordero; Srta. Felicia Campos, Sr. Rubert Salazar; Srta. María Alba Vargas, Sr. Marvin Chavarría.

Porta arras: Sarita Umaña.

Saludamos a los apreciables contrayentes, formulando los mejores votos por la felicidad de su vida matrimonial.

VENESE EN . . . . . .

Viene de la PRIMERA PAGINA.

ta Facultad donde conozca la luz el resultado de una experiencia que quizá por la casualidad y la constancia me ha dado el mayor de los éxitos.

Existe en Costa Rica, y presumo que en todo Centroamérica y Panamá una enfermedad contagiosa en el ganado vacuno cuyo síntoma principal es la hematuria.

No se conoce el origen, pero cuando hay un caso en una finca luego se repiten uno o más por eso presumimos que es contagiosa.

Enfermedad de pronóstico irremisible fatal. No existe en el ganado caballar ni porcino. En el cabrío y ovino, rumiantes también, por falta de crías en el país no se hemos si contraen la enfermedad.

Todos los Veterinarios Nacionales han luchado en una u otra forma contra el mal, siempre con resultados infructuosos, pero tengo el placer de reconocer que siempre me han prestado su generosa colaboración y apoyo.

En varios animales sacrificados al comienzo o a media enfermedad hemos encontrado unos pequeños tumores en la vejiga, que varían del tamaño de un grano de arroz al de una aceituna.

Pareciera tener una relación muy directa a una infección cutánea en los vacunos, que aquí llamamos gabarros o verrugas.

Los riñones y todos los otros órganos permanecen perfectamente sanos, lo que nos demuestran que la enfermedad se localiza en la vejiga.

Es más frecuente en las zonas comprendidas entre los dos mil y mil metros de altura, conforme baja o sube el nivel sobre el mar es menos frecuente y en las regiones costeras casi puede decirse que no existe; y de esta observación arranció parte de este trabajo.

Desesperado ante las grandes pérdidas, en mi ganado, que es Holstein muy gradado, usé muchos tratamientos, pues es fácil hacer ensayos en animales que uno sabe que estan prontos a morir. Es así como, a más de uno, les he aligerado el final.

La hematuria es débil al principio pero conforme avanza el mal se tiñen hasta tener la orina un color sanguíneo oscuro y muchas más densa, al final el animal orina grandes coagulos, y en ese período, de intensa anemia, muere.

El tratamiento, usado en 17 casos, los curé a todos notándose una mejoría a los pocos días y sanos de los 20 días totalmente bien.

Dos reincidieron o se infectaron, sin embargo al tratarlos nuevamente curaron con facilidad.

4 cc. de tintura de yodo una vez al día por la vía oral; para prevenir la acción irritante, del yodo metálico, sobre la mucosa gástrica lo mezclo con moote, limaza o leche.

He creído oportuno hacer este relato, ahora que tenemos tan distinguidos huspedes, quizá de alguien manejando por más expertas manos, y con mejores medios, encuentren que algo de más luz a este loco crecimiento de células malignas ó mortales ó que pueda encontrarse el agente productor de este mal.

Si este trabajo, y estas experiencias llegarán a tener algún valor quiero ofrecerlo a la venerada memoria de todos los que fueron mis Profesores, y como justa representación de todos ellos, cito a Don Enrique Jiménez Núñez, Don Jose Aymerich, y Don Horacio Acosta García.

Para ellos y todos mi reverente homenaje.

Pero no puedo olvidar a la generación siguiente;

Melico Quiros Calvo, Hernán Jiménez Pacheco, y muchos más, estudiantes todos de gloriosas luchas por el engrandecimiento de nuestra Profesión. También Señores mi profundo respeto a la memoria de todos los colegas Centroamericanos y Panameños caídos en el camino, que su estela luminosa siga alumbrando nuestro sendero.

Juan Rafael Cabezas Duffoes.

AGOTADA . . . . . .

Viene de la PRIMERA PAGINA.

la partida de jornales del Ministerio de Obras Públicas, pues los fondos presupuestos para el presente año solo sirvieron para el pago de las planillas hasta el 9 de los corrientes.

Tal informe fue dado a conocer por el señor Chavarría, con el objeto de defender la ampliación del dictamen sobre la modificación a los presupuestos ordinarios y extraordinarios, en la cual ampliación se destinaba la suma de casi dos millones de colones para reforzar dicha partida.

La ampliación de referencia fue retirada, según lo informamos en nota aparte.

¡ATENCION DAMITAS!

Ya llegó el lindísimo Figurín:

LANA LOBELL

DE OTOÑO DE 1956

Con las mejores medias de los Estados Unidos apropiadas a nuestro clima tropical, vestidos muy elegantes y también modelos sencillos de confección económica.

¢ 4.50

En todo el país

Tenemos además un variadísimo surtido de figurines franceses y argentinos desde:

¢ 3.50 EN ADELANTE

— Todavía quedan algunos ejemplares de "JULIET" con lindos modelos para señoritas y niños.

Distribuidor Exclusivo:

Eleázar Calvo Brenes

"LA CASA DE LAS REVISTAS"

Contiguo al Teatro Variedades con Sucursales en la esquina de la Soda Palace y contiguo al Teatro Coliseo. —

Ahora muchos usan

DENTADURA POSTIZ.

con Verdadera Comodidad

Coma, hable, ríase o cante, sin temor a que su dentadura postiza se le desprenda o caiga de la boca. FIXODENT mantiene las dentaduras postizas más firme y cómodamente en la boca. Este polvo de sabor agradable no deja en la boca ninguna sensación pegajosa. No causa náuseas. Es alcalino (no-ácido). Suaviza el aliento. Obtenga FIXODENT en cualquier farmacia.

Información Social

(A cargo de MARIA DE LOS ANGELES PRADA

PRIMER AÑO

Rodeada del cariño de los suyos celebra hoy su primer año de vida la simpática emquitina Sandra Rodríguez Herrera, hija de don Gilberto Rodríguez y doña Flor de María de Rodríguez, residentes en Alajuela, hasta donde le hacemos llegar los más cordiales votos de felicidad.

DOÑA CARMEN DE GONZALEZ SINETTY

En breve saldrá para el exterior la gentil señora doña Carmen de Gonzáles Siñetty, quien en Venezuela se reunirá con su esposo visitando luego La Habana y los Estados Unidos.

Le adelantamos nuestro saludo de despedida y le auguramos buen éxito en su viaje.

SE RESTABLECE

Celebramos la mejoría de don Francisco Cordero Montoya, quien salió del Pensionado Echandi y formulamos votos sinceros por su total recuperación.

CUMPLEAÑOS

Cordiales votos de felicidad hacemos llegar por este medio a la gentil señorita Nyria Rivera, quien está de gala festejando su cumpleaños.

CUMPLEAÑOS DE LA SRTA. MA. ISABEL OLASO

Festejará mañana su natalicio la encantadora señorita María Isabel Olaso, a quien saludamos formulando votos sinceros por su constante felicidad.

LIC. DON OSCAR CARBALLO Y FAMILIA

Acompañado de su gentil esposa doña Teresita Prada de Carballo y de su bella hijita Ana Cristina, partió ayer para los Estados Unidos el Lic. don Oscar Carballo M.

Buen viaje auguramos a los distinguidos viajeros.

CUMPLEAÑOS DE ESTIMABLE MATRONA

Sra. Pierina vda. de Garino

Setenta años de vida cumple hoy la respetable matrona doña Pierina vda. de Garino.

Doña Pierina festejará su natalicio rodeada de la estimación y simpatías de nuestra colectividad que ve en ella a la dama ejemplar y gentil, bondadosa, abnegada y llena de virtudes.

En esta ocasión tan grata, en que se le harán presentes las más cordiales manifestaciones de cariño, la saludamos afectuosamente, deseándole muchos años más de bienestar en unión de sus hijos y nietos.

DEL EXTERIOR

Tenemos un atento saludo de bienvenida para la estimable señorita Zaida de la Paz Pizarro, quien ha regresado al país después de larga ausencia.

EN VIAJE DE ESTUDIOS

Con el propósito de continuar sus estudios ha salido para los Estados Unidos el apreciable joven Braulio Morales Valenzuela. Atentamente lo despedimos.

GENTIL CUMPLEAÑERA

Srta. Mayda López V.

La encantadora señorita Mayda López Villegas, destacada estudiante del tercer año del Liceo de Heredia, estará de gala mañana celebrando su cumpleaños.

Es hija de los apreciables esposos don Ramón López Mondragón y doña Esther Villegas de López, de quienes hereda las virtudes que la adornan.

DIARIO DE COSTA RICA engalana su página con la efigie de la gentil damita y en unión de los suyos le desea muchos años más de dicha y felicidad.

LUCTUOSAS

DOÑA ANGELA ESQUIVEL VDA. DE PERALTA

La sociedad costarricense se ha conmovido hondamente con el fallecimiento de la muy distinguida matrona doña Angela Esquivel vda. de Peralta, dama toda virtud y gentileza, toda dulzura y bondad, ejemplo de la mujer cristiana, consagrada al hogar.

Ayer a las nueve horas se efectuaron sus funerales en esta ciudad, siendo trasladados sus restos, con numeroso acompañamiento al cementerio de la Antigua Metrópoli.

DIARIO DE COSTA RICA se vale de este medio para hacer llegar su manifestación de sincera condolencia a sus hijos José Joaquín y Adela de Peralta, Alfonso y María de los Angeles de Peralta, María Peralta Esquivel, Guillermo e Isabel María de Hangen, a sus hermanas Antonia Esquivel vda. de Hernández, Celina Calvo vda de Peralta, a su tía Guillermina Fábrega, nietos, bisnietos, sobrinos y demás deudos.

DON PEDRO JULIO MENDOZA B.

En esta ciudad falleció don Pedro Julio Mendoza B., fundador de un apreciable hogar de nuestra colectividad.

Fue el extinto persona que disfrutó de la mayor estimación por sus nobles cualidades y gran espíritu de servicio.

Sus funerales se efectuaron en la Capilla de San Bosco, siendo trasladados sus restos al Cementerio General.

Por este medio hacemos presente el testimonio de nuestra condolencia a su esposa doña Cristina de Mendoza y demás deudos.

LA INDEPENDENCIA DE CENTRO AMERICA

— 15 DE SETIEMBRE —

CELÉBRELA...

CON UNA IMPERIAL BIEN FRIA!

IMPERIAL... ¡La mejor Cerveza Nacional!

Este documento es propiedad de la Biblioteca Nacional "Miguel Obregón Lizano" del Sistema Nacional de Bibliotecas del Ministerio de Cultura y Juventud, Costa Rica.

LATINOAMERICANA

El Gabinete de Lemus

SAN SALVADOR, Sept. 14.—(Por Julio Rivera. Corresponsal de la UP).—El Teniente Coronel José María Lemus fue inaugurado hoy Presidente de la República para un período de seis años.

El nuevo Primer Magistrado tiene 45 años de edad. Es militar de carrera. Fue agregado militar en la Embajada en Washington y estudió en la Escuela de Estado Mayor y Comando de los Estados Unidos.

Se espera que Lemus seguirá la misma política que el Presidente saliente Teniente Coronel Oscar Osorio, cuyo régimen fue centrista en política.

El Coronel Lemus nació el 22 de julio de 1921 en la ciudad de Usulután, donde su padre era maestro de escuela. Se graduó en la Academia Militar de El Salvador en 1943 y luego fue a los Estados Unidos.

El Coronel Osorio fue elegido Presidente después de un golpe militar en el cual el Coronel Lemus era uno de sus jefes. Luego Lemus fue Ministro del Interior en el régimen de Osorio. Fue elegido Presidente sin oposición en las elecciones del 4 de Marzo por el Partido gobernante, Unión Democrática.

Delegaciones diplomáticas de 44 naciones, incluso las de todas las repúblicas de la América, asistieron a la solemne ceremonia en el Estadio Nacional. Humberto Costa, prestó juramento como Vicepresidente.

Contrariamente a los rumores que habían circulado, no hubo desórdenes y la ceremonia se desarrolló dentro de un marco de solemne compostura. Después de la ceremonia en el Estadio Nacional, los Presidentes entrante y saliente se dirigieron a la Catedral donde el Arzobispo Chávez González cantó un Tedeum.

En la noche hubo una gran recepción que el nuevo Presidente ofreció en honor de los delegaciones extranjeras que asistieron a la transmisión del mando supremo.

El Presidente Lemus anunció el siguiente Gabinete:

Relaciones Exteriores: Alfredo Ortiz Mancía.
Interior: Isaías Rivas Palacios.
Economía: Alfonso Rochac.
Cultura: Misaríelo Guzmán.
Hacienda: Humberto Costa.
Defensa: Adán Parada.
Trabajo: Ramón Avila Aguilo.
Agricultura: Federico Gurría Prieto.
Salud Pública: Víctor Arnoldo Sutter.
Obras Públicas: Roberto Parker.

El Secretario General de la Presidencia es Adolfo Bertio Melgar; el Secretario Privado Cristóbal Iglesias; El Secretario Particular Juan Benjamín Escobar y el Secretario de Información, Ricardo Duenas Vanscoreen.

Sin solucionar crisis de gabinete en Colombia

BOGOTÁ, Sept. 14.—(UP).—El Presidente Gustavo Rojas Pinilla aceptó la renuncia del Gabinete pero no designó nuevos Ministros en reunión del Consejo hoy.

Se anunció que el Presidente aceptó le renuncia colectiva presentada el día 11 y agradeció a los dimitentes su colaboración.

En varios círculos se dice que la reorganización abarcará varios ministerios, además de Relaciones y Hacienda, cuyos titulares renunciaron definitivamente.

El nombramiento del Ministro de Obras Públicas, Contralmirante Rubén Piedrahita, para representar a Colombia en la Junta de Gobernadores del Banco Internacional, en Washington, se interpretó como indicio de que tal vez será Ministro de Hacienda. Saldrá mañana para representar al Presidente en la Comisión Interamericana de Economía —la suerte por el Presidente Eisenhower en Panamá— en lugar del ex-Ministro de Hacienda, Carlos Villaveces.

Comerciantes amenazan a gobierno uruguayo

MONTEVIDEO, Sept. 14.—(AP).—Diez mil almacenes, bares y cafés cerraron hoy en esta capital y varios miles más en todo el Uruguay como protesta contra los propósitos de nuevos impuestos en la ley de presupuesto que se halla ahora a consideración del Congreso.

Los comerciantes protestan particularmente el proyectado impuesto del 10 por ciento sobre sus ventas totales. El cierre de 24 horas fue anunciado como una advertencia al Gobierno.

Los comerciantes dicen que si los nuevos impuestos no son abolidos en la versión final del presupuesto, considerarán medidas más enérgicas.

A la cárcel estudiantes cubanos

LA HABANA, Sept. 14.—(UP).—Elementos terroristas lanzaron esta madrugada una granada de mano contra las oficinas de correos de la ciudad de Marianao, colindante con la de La Habana, causando algunos daños materiales.

Un joven estudiante, que se supone es uno de los terroristas, fue alcanzado por la metralla sufriendo varias lesiones, siendo detenido por la policía.

La policía también ha anunciado el arresto de otro joven estudiante. Se niegan a ambos, que tienen 16 años de edad, de ser los supuestos autores del atentado.

Trujillo aclara

CIUDAD TRUJILLO, Sept. 14.—(UP).—Altos funcionarios del gobierno calificaron hoy de "calumniosa" una observación del New York Times en un editorial, diciendo que "existe en los Estados Unidos y en América Latina la premisa de que la República Dominicana es responsable de la desaparición de Jesús de Galíndez".

Joaquín Balaguer, Secretario de la presidencia; Jesús M. Troncoso y Manuel de Moya, Secretario sin cartera, dirigieron una carta al periódico manifestando su sorpresa y diciéndole en refutación, entre otras cosas, que "el hecho de que el generalísimo Trujillo se mostrara vivamente interesado en la solución del caso Galíndez" tiene conclusión "porque desde el primer momento enemigos de la República Dominicana lanzaron la insidiosa versión de que el gobierno de la República Dominicana pudiera estar implicado en el suceso".

Origen de una multa impuesta en Bogotá

NUEVA YORK, Sept. 14.—(UP).—En esta ciudad, la United Press dijo que no tenía comentario que hacer, al menos al presente, por la multa impuesta a su corresponsal en Bogotá, Carlos Villar Borda, quien fue condenado a pagar 1.200 pesos y a la pérdida de su credencial de corresponsal por, según la dirección nacional de prensa, no probar la veracidad de sus afirmaciones relativas a un desliden en una plaza de toros.

El 29 de enero, en la apertura oficial de la temporada de toros en la Plaza de Santa Fe, el Presidente Alberto Lleras Camargo recibió una ovación por parte de la nutrida multitud, y al aparecer en las graderías, silbidos ofensivos saludaron a la hija del Presidente General Gustavo Rojas Pinilla y a su esposo, al entrar éstos en el Palco Presidencial.

El 5 de Febrero, elementos subernativos armados, según se dice, golpearon a numerosos espectadores en la plaza de toros al no aclamar a Rojas Pinilla. Se agrega que algunas de las víctimas fueron arrojadas al ruedo desde las graderías y otras fueron lanzadas a la parte posterior del palco.

La cuenta de las bajas osciló desde una, mencionada en un comunicado gubernativo, hasta 37, contenidas en un folleto clandestino. Fuentes opositoras dijeron que 9 fueron muertos. La lista de heridos fue de 20, según el gobierno, hasta 50, según otras fuentes.

Gobierno de Belice rechaza petición

BELICE, Sept. 14.—(AP).—El gobierno rechazó hoy una petición para que excluya la renuncia de tres miembros de la Asamblea Legislativa disidente como requisito para someter al electorado en elecciones generales el año próximo y no a él.

Huelga de protesta en Argentina

BUENOS AIRES, Sept. 14.—(AP).—La policía detuvo hoy a unas [illegible] personas acusadas de alterar el orden durante la huelga de protesta decretada por la unión de empleados de comercio, con duración de 24 horas.

[illegible] choque con un millón de afiliados. El movimiento comenzó a [illegible] Mercedes, tenía en la capital como en el interior, cerrados sus puertas pero otros permanecieron abiertos, con pocos clientes.

[illegible] Gobierno dijo los incidentes de huelga. Los detenidos, dijo la policía, [illegible] que otras personas acudieran a trabajar. Grupos [illegible] Regal el miércoles, asaltaron a los trabajadores [illegible] que no se [illegible] trabajar y [illegible] que [illegible] una encrucijada [illegible] a los adversarios del gobierno.

Información Internacional DE LA "A. P." PARA Diario de COSTA RICA

FESTIVAL DE LA FLORACION DE CEREZOS EN OSAKA, JAPON

NUEVA YORK, Sept. 14.—(AP).—Se anunció hoy aquí la celebración de un importante Festival de Música y otras artes que se realizará en el Japón durante la "Floración de los Cerezos" en 1958.

El Festival de tres semanas, que se llevará a cabo en Osaka presentará tales especialidades locales como el Teatro Kabuki, Marionetas y pinturas japonesas junto con los famosos conciertos norteamericanos y europeos. También se está estudiando la presentación de ópera, orquesta sinfónica y ballet.

El anuncio del Festival, cuyo escenario será una isla de Osaka, fue hecho por Michiko Murayama hija de Naganaka Murayama, editor del importante periódico japonés "Asahi Shimbun".

Auspician el Festival, además del Asahi Shimbun, la Prefectura de Gobierno, el Gobierno Municipal de Osaka y los círculos comerciales.

"Esperamos tener muchos visitantes de todas partes del mundo", dijo la señorita Murayama.

Pese a que mucha gente piensa musicalmente del Japón sólo como la tierra de la cadencia y melancólica música de las geishas, hay hoy países naciones en el mundo en donde se cultiva tan intensamente la música "occidental".

Los niños de escuela primaria reciben instrucción del canto coral estilo occidental por medio de un revolucionario método de grupo que ha sido muy admirado en Europa. La música de jazz es tan popular como en los Estados Unidos, y algunas agrupaciones de esta especialidad musical son tan ardientes como las norteamericanas.

Pero es la música clásica la que atrae más el interés. El Japón tiene muchas orquestas sinfónicas y las estaciones de radio del país prevalizan con las transmisiones Europeas en horas dedicadas a la música clásica. Los artistas extranjeros invariablemente tienen gran éxito —bien sea el cuartetto de cuerdas de Budapest, el violinista soviético David Oistrakh, o la orquesta filarmónica de Viena, que el periódico Asahi y la familia Murayama llevaron al Japón la primavera pasada.

Son tan populares las visitas de los "grandes" de la música que los niños de escuela venden su sangre —a los hospitales para transfusiones— para comprar boletos.

Y ya casi se ha vuelto costumbre que los boletos de los conciertos se vendan en su totalidad uno o dos días después de su anuncio, aunque el artista esté todavía al otro lado del mundo.

El Japón también es uno de los centros mundiales de equipo de alta fidelidad.

La señorita Murayama es un ejemplo típico de este gran interés por la música occidental. Sabe tocar varios instrumentos musicales, es amiga de la cantante Helen Traubel y es gran aficionada a los discos de alta fidelidad. Acaba de regresar de dos famosos festivales europeos —el de Salzburgo y el de Edimburgo. Después de haber estudiado la organización de estos, escribió un informe a los encargados del Festival para que les sirva de guía.

En Nueva York conferenciará con empresarios, conductores de orquestas y artistas, como uno de los primeros pasos para organizar el programa del Festival Japonés.

"Posiblemente lo llamaremos el Festival de la Floración de los Cerezos", dijo la señorita Murayama. "Estamos erigiendo algunos nuevos grandes edificios, con un teatro y oficinas. En la escuela habrá un campo de aterrizaje para helicópteros. También se están preparando en Osaka nuevas habitaciones en los hoteles".

Aunque Osaka es una ciudad industrial, es famosa por la belleza de sus paisajes. La ciudad, que queda a unos 640 kilómetros de Tokio, está a cosa de una hora en automóvil de los dos grandes santuarios de la cultura Japonesa —Nara y Kyoto. Estos dos antiquísimos capitales son notables por sus numerosos y bellos templos, palacios y santuarios de pintoresco aspecto. En sus almacenes se venden antigüedades y objetos de arte de gran interés. Las bailarinas geishas mantienen vivas las viejas tradiciones.

"Al asistir al Festival de Osaka", dijo la señorita Murayama, "se visitará el corazón cultural del Japón.

"Los nuevos edificios de Osaka habrán sido terminados para el tiempo del Festival. Los turistas podrán elegir entre comida japonesa, Europea, Norteamericana o China. Tenemos muy buena comida en el Japón".

La señorita Murayama reveló los planes del Festival en una entrevista. La acompañó su hermana, Fumi, que estudia periodismo en la Universidad de Boston.

EISENHOWER . . . . . .

Viene de la PRIMERA PAGINA

te del aeropuerto a la Casa Blanca.

A su llegada dijo a los periodistas que "no vine a hacer declaraciones respecto a estas importantes cuestiones sino a sostener conversaciones que me ayudarán a presentar un informe a mi Gobierno".

La conferencia en la Casa Blanca se llevó a cabo en medio de las afirmaciones egipcias de que el plan Norteamericano - Británico -Francés para crear una nueva asociación de usuarios significa la guerra " a menos que se abandone".

Después de la conferencia en la Casa Blanca, Dulles proyectaba continuar sus conversaciones con Menzies. Eisenhower hizo los preparativos para regresar a Gettysburg para pasar allí el fin de semana, después de conferenciar separadamente con Dulles y atender otros pocos compromisos.

No se confirmaron aquí los informes de Londres de que Dulles viajaría a esa capital la semana entrante, tal vez el miércoles, para ayudar a formar la proyectada Asociación de Usuarios del Canal de Suez. Sin embargo, tampoco fueron negados.

Lincoln White, oficial de prensa del Departamento de Estado, dijo a los periodistas, cuando le pidieron que comentara sobre los informes, que "por el momento no tengo seguridad ni de una cosa ni de la otra". Añadió que averiguaría.

Entretanto, el Embajador Francés Herve Alphand estuvo discutiendo con el Subsecretario de Estado Herbert Hoover, hijo, las ideas preliminares para la convocación a la conferencia de usuarios del Canal de Suez. Al salir dijo que esperaba para dentro de poco que se decidiera cuándo y dónde se debía celebrar la conferencia.

Un vocero diplomático británico dijo en Londres que las invitaciones para la conferencia serían enviadas "en breve" y que existía considerado a fines de Septiembre como la fecha en que la conferencia debe ser convocada para la semana entrante.

Uno de los problemas que deberán ser solucionados en esta reunión, dijo Alphand, es cuándo y cómo ensayar el nuevo plan envíando un barco a la desembocadura de Suez con una solicitud para que se le permita el paso bajo la dirección de un práctico egipcio contratado por la Asociación de Usuarios.

LA ULTIMA CARAVANA

Por Tom Masterson:

SUEZ, Sept. 14.—(AP).—Un grupo de pilotos veteranos encabezó esta noche el retiro de los perritos extranjeros de la autoridad egipcia del Canal de Suez, después de quitar seguramente los últimos convoyes que navegaría.

Egipto se apresuró a mantener funcionando el Canal con unos pocos prácticos, pese a la ola de adversidades diplomáticas y el eminente comienzo de la estación de fuertes nebulosas y tormentas de arena, que es el más peligroso tiempo del año para el tránsito por el angosto y torrentoso Canal. Se pidió a los pilotos egipcios que trabajaran doble turno.

Una caravana de barcos con dirección al Sur, formada por ocho buques de carga y 14 tanques, pasó por esta ciudad tarde en el día de hoy y avanzó por el Mar Rojo. Esta fue la última travesía para 16 de alrededor de 100 prácticos que se retiran de sus cargos abandonaron sus puestos inmediatamente.

Mientras este convoy salía del Canal, se estaba formando en la entrada sur del Canal la primera caravana de barcos que serán dirigidos en su totalidad por prácticos egipcios. Entre los barcos que esperaban pasar rumbo al norte figuraba el buque de pasajeros "Cantón", de propiedad británica, que viaja con destino a Londres desde el Lejano Oriente.

La última caravana de barcos rumbo al norte, manejados por pilotos extranjeros, salió esta mañana de Suez rumbo a Port Said, que queda en la entrada por el Mediterráneo. La forman 22 barcos. Otros seis trataron de unirse a ella para pasar antes de la medianoche, la hora límite para el retiro de los empleados extranjeros, pero tuvieron que esperar.

La autoridad egipcia del Canal fijó en los tableros de anuncios en su sede de Ismalia, que queda en la mitad del camino del Canal, un boletín ordenando a los pilotos nacionales trabajar dobles turnos. Les pide que conduzcan los barcos hasta el extremo del Canal. De acuerdo con los reglamentos anteriores, los pilotos eran cambiados en Ismalia.

El turno normal ha sido de seis horas, pero ahora los prácticos tendrán que estar en servicio durante el viaje a todo lo largo del canal a una velocidad de siete nudos.

El Presidente Gamal Abdel Nasser, cuyo gobierno dijo que la implantación del plan de las tres grandes potencias occidentales para que una asociación de usuarios se encargara del tránsito por esa arteria significaba la guerra, tomó todas las medidas para probar que Egipto puede hacerse cargo de las labores que los extranjeros han realizado casi exclusivamente durante 87 años.

De acuerdo con unos cálculos extraoficiales, se han entrenado 60 prácticos egipcios, además de unos pocos veteranos que continúan en sus cargos, otros 62 que terminaron su entrenamiento la semana entrante.

Los 60 pilotos egipcios tendrán a su cargo la conducción de un promedio de 42 barcos diarios hasta que los graduados llenen todos los requisitos para ayudar en esa labor.

DULLES A LONDRES

Por Arthur Gavshon:—

LONDRES, Sept. 14.—(AP).—Se dijo esta noche que el Secretario de Estado John Foster Dulles proyectaba en breve un viaje a Londres, en el fin de apresurar el régimen de emergencia que el Occidente contempla para el Canal de Suez, donde los últimos convoyes guiados por pilotos extranjeros ya habían cruzado esa arteria marítima.

Dulles era esperado para el miércoles para hablar con el Ministro de Relaciones Exteriores Selwyn Lloyd y el Ministro de Relaciones Exteriores de Francia, Christian Pineau.

La reunión de los tres ministros de Relaciones Exteriores sería seguida inmediatamente por una conferencia de los Ministros de Relaciones Exteriores de las naciones que están dispuestas a adherirse al proyecto de una Asociación de Usuarios del Canal.

Los temores de que el asunto de Suez podría conducir a una guerra mermaron algo. En parte ello se debe a las seguridades dadas ayer por los británicos y los norteamericanos.

Dulles dijo que los Estados Unidos no forzarían el paso del Canal si Egipto se opone.

El Primer Ministro Sir Anthony Eden prometió que la Gran Bretaña no empleará fuerza sin referencia al Consejo de Seguridad de las Naciones Unidas, salvo en una emergencia imprevista.

La declaración de Eden es vista por sus amigos y enemigos políticos como un cambio de actitud hasta cierto punto. Anteriormente había rehusado comprometerse a buscar una decisión del Consejo de Seguridad.

Pero unos 50 de sus partidarios Conservadores, según se dice, le hicieron saber ayer que se verían en una posición bastante molesta, o casi imposible, de apoyar un curso de acción que las Naciones Unidas no hayan sido invitadas a resolverlas.

SALIR DE EGIPTO

EL CAIRO, Sept. 14.—(AP).—La Embajada Británica hoy por tercera vez previno a los británicos que salgan de Egipto "si no tienen razones poderosas para permanecer".

Un vocero de la Embajada anunció hoy la advertencia, la que fue la misma como la emitida hace seis semanas y repetida hace dos semanas. No se trata de una orden de evacuación, pero notifica a todos los súbditos que salgan de Egipto si no tienen razones de suma importancia para quedarse. Sugiere que los que tienen fuera de Egipto en vacaciones, permanezcan fuera del país por el momento.

De más de los 5.000 británicos que normalmente residen en Egipto, se calcula que unos 1.800 ya se han ido desde que se dió el primer aviso. Además, unos 1.600 se hallaban de vacaciones y no han retornado.

El vocero también anunció que "dentro de algunos días" sólo cinco familiares del personal de la Embajada Británica permanecerán en El Cairo, incluso la esposa del Embajador, Sir Humphrey Trevelyan. Agregó que más de 90 familiares y dependientes del personal de la Embajada se fueron hace una quincena.

En los últimos días 76 empleados británicos han sido evacuados de la zona británica del Canal de Suez en vista de la presente crisis. Esa zona británica en el Canal se mantiene de acuerdo con el Convenio Anglo-Egipcio de 1954 que permite a los tropas británicas a volver al área en caso de guerra.

La Embajada Norteamericana ahora está emitiendo advertencia a los 1.500 ciudadanos residentes en ésta.

Informaciones de Italia dicen que el vapor de pasajeros "Argentina" viaja a Egipto con el fin de repatriar a los italianos aunque un vocero de la Embajada desmintió que se notificó a los italianos que saliera del país.

Un informe de Bonn decía que el Gobierno Alemán Occidental también proyectaba repatriar a los alemanes en éste, pero un portavoz de la Embajada desmintió la versión.

CHIPRE AHORA, NO

Por Eddy Gilmore:—

LONDRES, Sept. 14.—(AP).—El Secretario Colonial Alan Lennox-Boyd dijo hoy que la grave crisis de Suez hace que sea imposible otorgar a Chipre "determinación propia" por el momento.

Los laboristas introdujeron la cuestión del futuro de Chipre en la sesión de emergencia del Parlamento, poco antes de que éste entrara en receso.

"La soberanía sobre Chipre", dijo Lennox-Boyd, "en el presente estado de la historia mundial es absolutamente indispensable para el cumplimiento de nuestras responsabilidades actuales".

El Secretario Colonial dijo que Gran Bretaña aceptó el principio de determinación propia para Chipre, pero añadió:

"Es el parecer del Gobierno que la aplicación de determinación propia a Chipre, no es, bajo las actuales circunstancias, una proposición práctica".

Dejando de lado una sugestión del Laborista Philip Noel-Baker de que Gran Bretaña inicie negociaciones con los terroristas de Chipre, el Secretario Colonial dijo:

"Mientras retenga sus armas, hablo para atacar nuevamente si las negociaciones no forman el curso que ellos quieren, ningún Gobierno responsable, en una ocasión como la presente en el Mediterráneo Oriental o en cualquier otra parte, podría concebiblemente adoptar una actitud de esa clase".

El Secretario Colonial acusó a la organización clandestina de Chipre, la EOKA, de hacer una falsa oferta de tregua con el fin de prepararse para lanzar más terror en la isla.

Noel-Baker declaró que Gran Bretaña debería traer al Arzobispo Macario a Londres y negociar con el como jefe de los Chipriotas de habla griega que favorecen la unión con Grecia.

SOLUCION PARA CHIPRE

NICOSIA, Sept. 14.—(AP).—La Organización Nacionalista EOKA dijo hoy que Gran Bretaña debe prometer determinación propia para Chipre dentro de un período razonable o de otra forma una solución no será posible.

La Organización clandestina de habla griega hizo circular folletos en Nicosia poco después que el Secretario Colonial Alan Lennox-Boyd anunciara en los Comunes detalles de una proyectada constitución para la isla.

El folleto de la EOKA dice que solo el exiliado dirigente chipriota griego, el arzobispo Macario puede negociar con los británicos y agrega que "cualquier otro que trate de hacerlo es un traidor".

Tres tropas británicas establecieron un cordón en la aldea de Pyrgos, en el centro de la isla, y una búsqueda, según se dijo, reveló un pequeño arsenal de bandas y municiones. Cinco chipriotas griegos fueron detenidos para ser interrogados.

CAFE - CACAO EN NUEVA YORK

NUEVA YORK, Sept. 14 (AP).—Las cotizaciones del café para entrega futura estuvieron hoy irregulares aunque bastante activas. El mercado del café verde estuvo firme. Los tostadores compraron café brasileño a flete para entrega cercana, pero manifestaron poco interés en el café suave colombiano.

El café Medellín cerró entre 82.50 centavos de dólar la libra. El Santos No. 4 para entrega inmediata en nuelle terminó a 61 centavos la libra, ofrecido. Entre los tipos en que se incluye el costo y flete, el Santos Borbón No. 3 terminó entre 58.10 y 59.50 centavos la libra, y el No. 5 entre 57.10 y 57.50 centavos la libra, ambos nominales.

El tipo "B" para entrega futura cerró entre 6 de centavo de dólar la libra más alto y 35 de centavo de dólar la libra más alto. Se vendieron 80 contratos.

El tipo "M" para entrega futura terminó entre 12 de centavo de dólar la libra más bajo y 50 de centavo de dólar la libra más alto. Las ventas ascendieron a 90 contratos.

— CACAO —

NUEVA YORK, 14 (AP).—Las entregas futuras de cacao cerraron a entre 5 más bajo a 7 más alto. Se vendieron 181 contratos. El cacao de Accra se cotizó a 29½ nominal.

PANTALLA ANCHA.—

Viene de la PAGINA CUATRO.

tabla por la posesión de un botín enterrado en una sierra nevada. En esta segunda película, mientras los ex-presidiarios se persiguen unos a otros y se matan, la policía los persigue también y mata a los que quedan. Después de 90 minutos no hay nadie en la pantalla: el bien ha salido triunfante, y el mal y la codicia derrotados. Lo que hace a "Asesinos en fuga" visible es el hecho de contener dos buenas interpretaciones a cargo de William Bendix y Arthur Kennedy.

AVANCES.

ALEJANDRO EL MAGNO: De colosal espectáculo en Cinemascope, technicolor y sonido estereofónico, con duración de dos horas ventiocho minutos, así así extraer y mal cabalgar en la escena, filmado en español y protagonizado por Frederic March, Richard Burton y Claire Bloom.

HOY SABADO — MAÑANA DOMINGO

BALMORAL

La Terraza Musical de San José

PRESENTA

Natasha y Vania

Los bailarines más chicos del mundo

TAMARA

Bailarina Folklórica Internacional y PETER CHUPRININ con el baile cosaco de los Puñales. —

....Y todavía como si fuera poco, la gran Orquesta Balmoral.

Admisión Cortesía de la Empresa.

TOMO POSESION DE SU CARGO EL NUEVO MINISTRO DE GOBERNACION

Reproducimos los decretos ejecutivos, que rigen a partir del día de ayer y en virtud de los cuales se nombra al Lic. Alfredo Tosi Bonilla Ministro de Gobernación y se degrada a Volio Sancho.

Nº 11. —

Raúl Blanco Cervantes
Primer Vice presidente en el ejercicio de la Presidencia de la República. Decreta:

Art. 1º Acepta la renuncia que de al alto cargo de Ministro de Gobernación, Justicia y Carteras Anexas ha presentado el Lic. don Fernando Volio Sancho, y darle las más sinceras gracias por los excelentes servicios prestados en el desempeño de sus funciones.

Art. 2º Este decreto rige a partir del 11 de setiembre en curso.

Dado en la Casa Presidencial. San José a los 10 días del mes de setiembre de 1956.

R. Blanco Cervantes

El Ministro de Economía y Hacienda, encargado del Despacho de Trabajo y Previsión Social.

Jorge Rossi

Nº 12. —

RAUL BLANCO CERVANTES.
1er. Vice Presidente en el ejercicio de la Presidencia de la República, Decreta:

Art. único: Nómbrase al Lic. don Fernando Volio Sancho, Ministro de Relaciones Exteriores y Culto a partir del 11 de setiembre en curso.

Dado en la Casa Presidencial. San José, a los 10 días del mes de Setiembre de 1956. R. BLANCO CERVANTES. El Ministro de Economía y Hacienda, encargado del Despacho de Trabajo y Previsión Social: — JORGE ROSSI.

I. N. V. U.

Se complace en invitar al público en general al acto de entrega de 90 viviendas en el CONJUNTO RESIDENCIAL DE TIBAS MAÑANA DOMINGO 16 DE SETIEMBRE DE - 1956 a las 10 horas.

Este documento es propiedad de la Biblioteca Nacional "Miguel Obregón Lizano" del Sistema Nacional de Bibliotecas del Ministerio de Cultura y Juventud, Costa Rica.

EL GRAN BAILE DE ESTA NOCHE EN TURRIALBA

Srta. Ana María Meneses F.

Srta. María de los Angeles Mata A.

Esta noche a las nueve se celebrará en el Club Independiente de la ciudad de Turrialba y amenizado por la Orquesta de Isaac Segundo Barahona, el Gran Baile de Carnaval de que hemos venido informando. Motiva esta fiesta el deseo de rendir cálido homenaje de simpatía a la bella damita Grettel Mora Blanco, Señorita Cartago 1956, y el noble propósito de recaudar fondos para los niños pobres de la Escuela John D. Rockefeller de aquella ciudad.

Este festival ha sido organizado por los miembros del Patronato Escolar y Personal Docente del citado plantel, quienes no han omitido detalle en la preparación del acto, a fin de que revista el mayor lucimiento y esplendor.

Las gentiles señoritas Ana María Meneses Fonseca y María de los Angeles Mata Amador, cuyas fotografías engalanan esta página, darán realce con su presencia a este acontecimiento social.

INAUGURACION DE CLUB SOCIAL EN PUERTO CORTES

El Club Social Deportivo Nacional, de Puerto Cortés, ha organizado para los días 14, 15 y 16 de los corrientes, con motivo de su inauguración, grandes bailes sociales, amenizados por la Orquesta Siboney y el famoso conjunto Los Tres Armónicos.

CORONACION DE LA REINA DEL LICEO SAN CARLOS

Hemos recibido invitación del Liceo San Carlos, que mucho agradecemos, para el Acto de Coronación de Su Majestad Rosario I., hoy sábado a las 5.30 p.m. en el local del Teatro Rex, en ciudad Quesada.

Príncipe: Ricardo Barrientos. Damas de Honor y Acompañantes: Fanny Solís y José Alberto Arroyo, Ana María Arce, y Héctor Eduardo Solís, Julia Corrales y Rodrigo Solís, María de los Angeles Solís y Carlos Enrique Solís, Myrna Solís y Guido Quesada, María de los Angeles Bustamante y Eduardo Gómez. Pajes: Clara Luz Solís Jorge Arturo Arroyo.

Durante el acto de coronación serán presentados tres grandes artistas en ballet y música española de la Academia Xinia Mora.

Después se efectuará un gran baile en honor de la linda soberana, en el Centro Social Deportivo San Carlos, amenizado por la Orquesta Solís.

BAILE EN LOS SALONES DEL GRECIA F.C.

En los salones del Grecia F.C. se efectuará esta noche a las ocho un gran baile que ha venido siendo organizado por los alumnos del Sexto Grado Nocturno de la Escuela Simón Bolívar de aquel lugar.

Estimables damas y damitas de la localidad harán los honores en esta fiesta que será amenizada por magnífica orquesta.

Información Social

(A cargo de MARIA DE LOS ...)

+

AGRADECIMIENTO

Florencio y María Joaquina Arias de Sojo, Guillermo Sojo Arias, José Rafael y Teresa M. de Sojo, German y Nydia María R. de Sojo, Alvaro y María Cecilia, sobrinos y demás familia.

Expresan por este medio su profundo agradecimiento a todas aquellas personas, que los acompañaron en su inmenso dolor por medio de visitas y les expresaron su sentimiento a través de ofrendas florales, tarjetas y telegramas, con motivo de la muerte de su querido e inolvidable hijo, hermano y tío,

EDGAR SOJO ARIAS

(Q. d. D. g. Acaecida en Turín, Italia, el 9 de Agosto de 1956)

Cartago, 15 de Setiembre de 1956.

SRTA. ZULAY CORDERO F.

Con motivo de celebrar hoy la llegada de un nuevo año de vida, que deseamos le traiga toda clase de felicidades, saludamos cordialmente a la gentil damita Zulay Cordero Fonseca.

DOÑA CARIDAD M. DE ROSS

Muy grato es para nosotros enviar un atento mensaje de salutación y enhorabuena a doña Caridad M. de Ross, con ocasión de festejar el lunes próximo su cumpleaños.

NATALICIO DE ESTIMABLE PROFESIONAL

El Lic. don Carlos Víquez, distinguido profesional y buen amigo de esta casa, cumplirá años el lunes próximo. Con este motivo nuestro periódico le hace llegar un saludo cordial de congratulación y enhorabuena, extensivo a los miembros de su apreciable familia.

OFRENDA FLORAL EN EL MONUMENTO NACIONAL.

Con motivo de celebrar hoy la Independencia de Centro América, un grupo de exilados guatemaltecos colocarán una ofrenda floral, en el Monumento Nacional. El acto se verificará a medio día.

LIC. JOSE JOAQUIN SOTO.—

Por este medio hacemos llegar un atento saludo y nuestras congratulaciones al Lic. don José Joaquín Soto, quien en esta fecha rememora un nuevo aniversario de su natalicio.

MOTORES ELECTRICOS

Para trabajo fuerte, eficiente y seguro "durante mucho años"

Bauknecht

Tenemos existencia de los tipos y tamaños que más se requieren en Costa Rica

KOBERG

BODAS DE MADERA

Don Eduardo Pineda y su gentil esposa doña María del Socorro Andrés de Pineda, están festejando en el día de hoy sus Bodas de Madera, cinco años de venturosa unión conyugal.

Nuestro periódico se complace en saludarlos y en tan grata oportunidad les hace llegar los mejores parabienes.

DESPEDIDA

Adiós, adiós Indio Duarte
cantor de América entera
aquí vengo a mi manera
oh difundidor del arte,
unos versos a cantarte
y buena suerte desearte
en tus peregrinaciones
enhebrando las Naciones
a través del Continente,
con tu gesto altivo y fuerte;
ya quisiera yo tenerte
a mi lado por valiente
"pa" recibir tus consejos
y gran apoyo moral,—
pero quizá desde lejos
cuando en la Radio te escuche,
a mi vez haga el morral,
si permites que yo luche
mano a mano en luengas tierras
saber lo que significa
dejar a esta Costa Rica
donde enterraron mi ombligo
y donde vivo sin perras...
con franqueza te lo digo
con lágrimas abundantes:
Y seremos caminantes
y portadores de un Credo
para recalcar sin miedo
a quien nos quiera escuchar
cómo se debe luchar
con energía y denuedo
para poder triunfar
por un ideal sin rencores
hecho con los corazones
de plebeyos y señores:

Adiós poeta trotamundos
en tus afanes fecundos
tanto propios como ajenos
mas todos nobles y buenos
llevas añejos los mundos.
Cuando llegues a Argentina
tierra de luz y colores
mándame una golondrina
con perfume de sus flores.

NOE PADILLA.

Set. 14 de 1956.

Año Cristiano

15 DE SETIEMBRE

NUESTRA SEÑORA DE LAS ANGUSTIAS

La Iglesia invoca como Reina de los Mártires y Madre de los Dolores a la Virgen Nuestra Señora, bajo la advocación de Señora de las Angustias.

En Andalucía, y especialmente en Granada, España, la devoción a los dolores de María Santísima es muy antigua y está hondamente arraigada en el corazón del pueblo.

La Virgen de las Angustias de pie ante una mesa, sobre la cual se extiende la víctima divina con los brazos abiertos y señalando a su Hijo, muerto por nuestros pecados, se asemeja al sacerdote en la Misa, cuando le vanta en sus manos la Hostia blanca y pronuncia las palabras de ritual: "recibid, Padre Santo..." etc. Es el símbolo más grandioso que el arte y la devoción cristiana ha podido levantar al martirio de la Madre dolorosa y a su fortaleza de mujer que, según la palabra del Evangelio, "Estaba de pie junto a la cruz de Jesús".

La fiesta de hoy se llama, también, de los Siete Dolores.

Se recuerda hoy a los Santos: Máximo, Teodoro, Porfirio, Jeremías, Valeriano, Albino, Santa Catalina, insigne por su espíritu de caridad, honrada en Génova, etc.

URGEN ENVIO DE INGENIEROS PARA OBRAS DE CANALIZACION DEL RIO CORREDORES

Villa Neily de Corredor Set. 3 -56.

Jefe del Departamento de Vialidad.
Ministerio de Obras Públicas
San José.—

Estimado Señor:

En esta fecha hemos recibido copia de la carta enviada por el Ministerio de Obras Públicas a Ud. respecto a nuestra petición, sobre la canalización del Río Corredor; lo que mucho nos place ya que notamos el deseo del Ministerio de ayudarnos en lo que creemos de imprescindible necesidad, teniendo la experiencia sufrida hace dos años.

Pero tomando en cuenta la premura del tiempo, ya que el mes de setiembre está casi a mediados, y a sabiendas que octubre es el mes peligroso por lo crudo del invierno, es necesario que si los trabajos van a iniciarse deben hacer se lo más pronto posible, es decir en este mes para evitar consecuencias futuras.

Por tanto pido a nombre de las dos entidades de que soy miembro se nos haga justicia mandándonos los ingenieros en este mes.

Agradeciéndole a Ud. la atención que pueda prestarle a esta solicitud soy de Ud. su ferviente amigo y Servidor.

Por la Junta de Educación
Por la Junta Progresista

Floriberto Villalba V.

Operas y Concierto para hoy y mañana

"La Voz de los Estados Unidos de América" presenta los siguientes programas en los días sábado 15 y domingo 16 de setiembre:

Sábado 15.—A la una de la tarde, en Faro del Caribe, la ópera El Barbero de Sevilla, de Rossini Metropolitan Opera de Nueva York. Cantantes: Roberta Peters, Césare Siepi, Césare Valetti, Robert Merril, Fernando Corena, Jean Madeira. Director: Alberto Erede.

Domingo 16.—A las tres de la tarde, en Radio Fides: la ópera Bohemia, de Puccini. Metropolitan Opera de Nueva York. Cantantes: Licia Albanesse, Eugene Conley, Franz Guarrera Nicola Moscona, Jean Fenn. Director: Fausto Cleva.

Domingo 16.—A las 6 p. m. en Faro del Caribe, concierto de la Orquesta Filarmónica Sinfónica de Nueva York. Director Huésped: Pierre Monteux: Solista violinista, Marina Elman. Carnegie Hall.

Va Ud. a comprar una Cocina?
Visite antes el ALMACEN PHILCO que le ofrece lo mejor de la industria AMERICANA, SUECA y ALEMANA.

El Almacén PHILCO le ofrece el más grande surtido de cocinas eléctricas para el hogar. Cocinas grandes, medianas o pequeñas, lo mismo que plantillas y hornos por separado, encuentra usted de tres marcas diferentes: PHILCO — ROEDER y HUSQVARNA, que representan lo mejor en cocinas eléctricas que se fabrica en E. U. A., Alemania y Suecia, respectivamente.

Visite la exhibición permanente de estas maravillosas cocinas eléctricas. En el país nadie le ofrece nada mejor, ni a mejores precios, ni con mayores facilidades de pago.

Almacén PHILCO
CORONADO & CO. LTDA.
AVENIDA CENTRAL
Teléfonos: 2462 — 6567
Apartado: 568
AP-56-20

Este documento es propiedad de la Biblioteca Nacional "Miguel Obregón Lizano" del Sistema Nacional de Bibliotecas del Ministerio de Cultura y Juventud, Costa Rica.

SABADO 15 de SETIEMBRE. FIESTA NACIONAL! FERIADO!

RAVENTOS — A las 3, 6.45 y 9.10.... ₡ 3.00

Richard Burton, en:

ALEJANDRO EL MAGNO

CinemaScope. Tecnicolor.

LUX
A las 3, 7 y 9 ..... ₡ 2.00
Pedro Infante, en:
EL INOCENTE
El taquillazo mexicano.

CAPITOLIO
A las 3, 6.45 y 8.45 .... ₡ 1.50
Dane Clark, en:
LA CARGA DE LOS RURALES

ADELA
A las 3, 7 y 9 ..... ₡ 1.50
Miguel Torruco, en:
LA CARGA DE LOS RURALES
A Colores!

CENTER CITY
A las 3 ..... ₡ 1.25
LA REINA DE LA SELVA
Final de la Serie.
A las 7 y 9 ..... ₡ 2.00
BATACLAN INTERNACIONAL
Prohibida para menores de 21 años.

KEITH
A las 7 y 9 ..... ₡ 1.25
Clark Gable, en:
EL AVENTURERO DE HONG KONG
CinemaScope. Tecnicolor.

GUADALUPE
A las 3 ..... ₡ 1.25
A las 7 y 9 ..... ₡ 1.50
COMANCHE
CinemaScope. Color DeLuxe.

Mañana Domingo — RAVENTOS
A la 1 y 3.45 ..... ₡ 2.50
A las 6.45 y 9.10 ..... ₡ 2.00
Richard Burton, en:
ALEJANDRO EL MAGNO
CinemaScope. Tecnicolor.

LUX
A la 1.30 ..... ₡ 1.00
William Bendix, en:
ASESINOS EN FUGA
A las 3.15 ..... ₡ 2.00
A las 7.30 ..... ₡ 3.00
ALEJANDRO EL MAGNO
CinemaScope. Tecnicolor.

CAPITOLIO
A la 1.30 ..... ₡ 1.00
Resortes, en:
VIVA LA JUVENTUD
A las 3.30 ..... ₡ 1.50
A las 6.45 y 8.45 ..... ₡ 2.00
Pedro Infante, en:
EL INOCENTE

ADELA
A las 2 ..... ₡ 1.00
Dane Clark, en:
LA CARGA DE LOS RURALES
A las 4 ..... ₡ 1.50
A las 7 y 9 ..... ₡ 2.00
Pedro Infante, en:
EL INOCENTE

CENTER CITY
A las 2 ..... ₡ 1.00
LA REINA DE LA SELVA
Final de la Serie.
A las 4, 7 y 9 ..... ₡ 1.50
Victor Mature, en:
DEMETRIO EL GLADIADOR
CinemaScope. Tecnicolor.

KEITH
A las 2 ..... ₡ 0.75
Bernardo Casanova, en:
EL DIABLO A CABALLO
A las 4 ..... ₡ 1.25
A las 7 y 9 ..... ₡ 1.50
Luis Aguilar, en:
NO ME OLVIDES NUNCA

GUADALUPE
A las 2 ..... ₡ 1.00
Tom Aguilar, en:
LA BARRANCA DE LA MUERTE
A las 4 ..... ₡ 1.50
A las 7 y 9 ..... ₡ 2.00
Resortes, en:
VIVA LA JUVENTUD

LATINO

HOY 3, 7 y 9... ₡ 1.25

Doble programa:

CHARLES CHAPLIN, en una chistosísima película y BOB STEELE en el excitazo de vaqueros:

Billy en Santa Fé

Mañana DOMINGO:
A las 2 p. m. ..... ₡ 1.00

CHARLES CHAPLIN en una inolvidable película y BOB STEELE en el éxito de emoción:

Billy en Santa Fé

A las 4 p. m. ..... ₡ 1.25
Noche 7 y 9 ..... ₡ 1.50

Grandioso y sensacional estreno de la regia superproducción francesa con Edwige Feuillere y John Lodge:

DE MAYERLING A SARAJEVO

HOY

En el Teatro

CENTER CITY

únicamente en las tandas de 7 y 9, prohibida para menores de 21 años, la estupenda y colosal película:

BATACLAN INTERNACIONAL

(El auténtico Burlesco)

Las más cautivantes, encantadoras y escultorales bailarinas de los Night Clubs de New York. Es una película diferente, es un desfile extraordinario de bailarinas de todos los ritmos. Es el film que lo va llevando en un recorrido desde una transmisión de Televisión de dos atarantados hasta visitar centros nocturnos, burlescos y Cabarets Neoyorquinos. Una película extraordinaria. No la pierda.—

RESULTADOS DE LOS JUEGOS DE AYER EN LAS GRANDES LIGAS

LIGA AMERICANA:—	C	H	E
Nueva York	5	9	1
Detroit	1	4	1
Boston	2	4	1
Cleveland	10	9	0
(Primer juego)			
Boston	4	8	0
Cleveland	3	2	0
(Segundo Juego)			
Baltimore	2	7	2
Chicago (11 innings)	3	12	0
Washington	4	7	0
Kansas	1	6	1

LIGA NACIONAL:—	C	H	E
San Luis	0	5	1
Nueva York	2	9	0
Chicago	2	8	1
Brooklyn	4	5	2
Milwaukee	1	6	1
Filadelfia	13	17	0

TEATRO NACIONAL

POR ULTIMA VEZ

Para todos los Niños de San José

"LOS CUENTOS DE MI TIA PANCHITA"

A PETICION.

Mañana Domingo a las 3 de la tarde

GRANDIOSA MATINEE

—PRESENTA—

CONSERVATORIO DE CASTELLA

PRECIOS POPULARES: Palco Galería..... 2.25
Luneta o Butaca... ₡ 4.25 Galería General.... 1.25

CUADRANGULAR DE BEISBOL SE JUGARA A PARTIR DE MAÑANA EN EL PARQUE ESCARRE

Mañana domingo a las ocho y treinta de la mañana dará comienzo en el Parque Escarré un cuadrangular de beisbol en categoría de segunda divisiones. Los equipos participantes son Guadalupe, Dodgers, Esfuerzo y Cienfuegos. Estos cuatro equipos jugarán durante tres domingos seguidos en disputa de un hermoso trofeo.

Para mañana, fecha de apertura del certamen, se jugarán dos encuentros: A las 8.30, se enfrentarán Guadalupe y Dodgers; y a las 10.30 Esfuerzo frente a Cienfuegos.

Gran entusiasmo existe entre los equipos menores por este encuadrangular, máxime que hay un valioso trofeo para entregar al ganador.

HOY SABADO
15 de Setiembre 1956.

PALACE
3, 7, 9..... 2.50

VARIEDADES
3, 6.45-8.45 ..... 2.00

IDEAL
6 - 8 ..... 2.00

Un estreno de alto voltaje dramático!

Una historia pasional cargada de sincero realismo!

Una pasión oscura, inclemente, terrible que gravita sobre la hermosura de una mujer desorientada!

PARAMOUNT presenta a:

SILVANA MANGANO

después del triunfo de ULISES, en la apasionante producción con

Vittorio Gassman, Michael Rennie y Shelley Winters en:

Mambo

Silvana baila, con una delicadeza única en ella, la ardiente danza tropical!

MODERNO
3, 6.45-8.45: ₡ 2.00

COLISEO
3, 7, 9..... ₡ 2.00

CASTRO
3..... ₡ 1.50

SIGUEN LOS LLENOS TREMENDOS! —LOS 3 TEATROS HASTA EL TOPE! — KIRK DOUGLAS — SILVANA MANGANO, ROSSANA PODESTA, Anthony Quinn:

— ''ULISES'' —

El poema homérico de gran belleza! El espectáculo poético y sobrenatural que está enloqueciendo a San José.

LIBANO
3, 7, 9.15: 1.50

COLON
6.30-8.45 ..... 1.50

ARANJUEZ
3 ..... 1.50

EN CINEMASCOPE y TECHNICOLOR! —EL MISTERIO DE LA COLINA; — RICHARD WIDMARK, CHARLES BOYER, SUSAN BACALI — LILIAN GISH en:

PASIONES SIN FRENO

La extraña historia de la mansión de locos; —A las 3: ₡ 1.00 - TOBOR EL MAGNIFICO

RIO A las 3.... ₡ 1.00 — "EL MAR DESNUDO. En colores!! A las 8: ₡ 1.50, Marga López, Lilia Prado en: "DESPUES DE LA TORMENTA".

Juegos de la Liga Menor para el domingo

"LIGA MENOR DE FUTBOL"
"CUADRO DE JUEGOS PARA EL DOMINGO 16 DE SETIEMBRE DE 1956"

Categoría Juvenil.
Campo Universidad.
C. S. Herediano. Vs. Dep. Nicolás Marín. 9.00 Hrs.
Juventud Dep. Turrialbeña. Vs. Dep. Saprissa. 10.45 Hrs.

PROFESOR GAMEZ ....
Viene de la PRIMERA PAGINA.

Decreto.

Artículo único.—Encárgase la atención de la Cartera de Relaciones Exteriores y Culto, en tanto dure la ausencia del Titular, en el Profesor Uladislao Gámez Solano, Ministro de Educación Pública.

Este decreto rige a partir del 12 de setiembre en curso.

Dado en la Casa Presidencial.—San José, a los once días del mes de setiembre de mil novecientos cincuenta y seis.

R. Blanco Cervantes

El Ministro de Economía y Hacienda, encargado del Despacho de Trabajo y Previsión Social, Jorge Rossi.

La energía atómica en Rusia

NACIONES UNIDAS 14 (AP) La Unión Soviética dió a las Naciones Unidas un modelo de su primera planta industrial de energía atómica, que ya está funcionando. Anunció que se propone emplear la energía atómica para el fomento de la economía de la Unión, en todas las formas posibles.

Georgi Saksin, delegado en jefe interino de la URSS, hizo la demostración durante una ceremonia a la cual asistieron el secretario general, Dag Hammarskjold y delegados de varios países.

NO OLVIDE SINTONIZAR MAÑANA

Sombras de Sueño

TEATRO DOMINICAL COLGATE

RADIO CITY 8.00 P. M.

PALACE
1.45 — 4.00 ..... 2.00
7 - 9 ..... 3.00

IDEAL
3.30 .. .. 1.50
5.45 .. .. 2.00
8.00 .. .. 2.50

MAÑANA DOMINGO 16 Setiembre

MARIO DEL MONACO y TITO GOBI, los dos cantantes más famosos del mundo, dan vida en la pantalla, a los fracasos, triunfos, dolores y amores de los genios de la Escuela Lírica Italiana:

DONIZETTI, ROSSINI, PUCCINI, BELLINI, VERDI

En deslumbrante colorido, una fiesta musical operática de gran belleza artística!

CASA RICORDI

La CASA RICORDI fué y es la editora de todas las óperas de los grandes maestros, y su historia es la historia de los triunfos, de la muerte de Bellini, joven aun, de los fracasos y berrinches de Verdi, de los éxitos de Puccini, etc. En esta película se presentan los estrenos de las maravillosas óperas como NORMA, EL BARBERO DE SEVILLA, OTELO, etc. —

Micheline Presle, Paul Stopa, Gabrielli Ferzeti

y numerosos artistas europeos encarnan esta pasmante joya lírica de maravilloso valor musical!

VARIEDADES
4.00 .. .. 2.00
6.45 - 8.45 ..... 2.50

ARANJUEZ
4.30 .. .. 1.50
8.00 .. .. 2.00

COLON
6.30 .. .. 2.00
8.30 .. .. 2.00

Sterlyn Hayden, Alexis Smith, Dean Jagger en el sensacional estreno:

"EL MAR ETERNO"

MODERNO
4.00 .. .. 1.50
6.45 - 8.45 .. .. 2.00

LIBANO
3.30 .. .. 1.50
7 - 9 .. .. 2.00

CASTRO
5.45 - 8.00 .. .. 1.50

La Venganza de los Villalobos

OTRO TAQUILLAZO PADRE! OTRO SOPAPO DE PUBLICO!

Vuelven a aparecer en la pantalla, los Hermanos Villalobos, que con sus hazañas llenaron los teatros de bote en bote!

Joaquín Cordero — Freddy Fernández

con la bellísima y escultural cantante:

Evangelina Elizondo

en la más arrolladora producción mexicana de palpitante actualidad!

VARIEDADES
A las 2.00 ..... ₡ 1.00
MAMBO
A las 4.00 ..... ₡ 2.00
EL MAR ETERNO
A las 7-9 ..... ₡ 2.00
EL MAR ETERNO

MODERNO
A las 2.00 ..... ₡ 1.00
(1ª época)
LOS TEMERARIOS DEL CIRCULO ROJO
A las 4.00 ..... ₡ 1.50
A las 6.45-8.45 .. ₡ 2.00
LA VENGANZA DE LOS VILLALOBOS

IDEAL
A la 1.30 ..... ₡ 1.00
EL MAR DESNUDO
A las 3.30 ..... ₡ 1.50
A las 5.45 ..... ₡ 2.00
A las 8.00 ..... ₡ 2.50
CASA RICORDI

LIBANO
A las 1.30 ..... ₡ 1.00
TOBOR EL MAGNIFICO
A las 3.30 ..... ₡ 1.50
A las 7-9 ..... ₡ 2.00
LA VENGANZA DE LOS VILLALOBOS

COLISEO
A las 2.00 ..... ₡ 1.00
LA MOMIA
A las 4.00 ..... ₡ 1.50
MAMBO
A las 7-9 ..... ₡ 2.00
MAMBO

COLON
A las 2.00 ..... ₡ 1.00
CONTRA TODA LEY
A las 4.00 ..... ₡ 1.50
EL GRAN CIRCO CHAMORRO
A las 6.30-8.30 .. ₡ 2.00
EL MAR ETERNO

ARANJUEZ
A las 2.30 ..... ₡ 1.00
EL MONSTRUO VENGADOR
A las 4.30 ..... ₡ 1.50
EL MAR ETERNO
A las 8.00 ..... ₡ 2.00
EL MAR ETERNO

CASTRO
A las 2.00 ..... ₡ 1.00
HACIA OTROS MUNDOS
A las 3.45 ..... ₡ 1.50
A las 8.00 ..... ₡ 1.50
LA VENGANZA DE LOS VILLALOBOS

RIO
A las 2.00 ..... ₡ 1.00
(2ª época)
LOS TEMERARIOS DEL CIRCULO ROJO
A las 4.00 ..... ₡ 1.50
ULISES
A las 7-9 ..... ₡ 2.00
ULISES

Este documento es propiedad de la Biblioteca Nacional "Miguel Obregón Lizano" del Sistema Nacional de Bibliotecas del Ministerio de Cultura y Juventud, Costa Rica.

Director:
MARIANO SANZ
Jefe de Redacción:
VENTURA CORDERO

Servicio Cablegráfico
PRENSA ASOCIADA

Números de la Central
Teléfonos de
"DIARIO DE COSTA RICA"
2220 - 4042 - 3252

Dirección Postal
APARTADO "D"

Diario de COSTA RICA

AÑO XXXVIII Nº 11.272
SABADO 15 SETIMBRE DE 1956

ENGLISH LANGUAGE SECTION PAGE 6

EDICION DE HOY: 28 PAGINAS

PRECIO:
Suscrición mensual ₡ 5.00
Número suelto entre semana 0.25
Domingo 0.30

SAN JOSE - COSTA RICA
América Central.

HACE 135 AÑOS CENTRO AMERICA NACIO A LA VIDA LIBRE Y REPUBLICANA

En esta nueva fecha de la libertad debemos recordar, como justo tributo a los Patricios que nos aseguraron la independencia: Valle, Barrundia, Molina, Arce, Delgado, etc.

También hemos de elevar un recuerdo cariñoso a la grata memoria de los Mora, Cañas y cuantos hicieron posible triunfo en la guerra de 1856-57, que reafirmó la independencia

Escribió el poeta Máximo Soto Hall: "Costa Rica puede decirse, que nació con la Independencia" Su existencia durante los días de la colonia fue muy descolorida; estado de pobreza y de olvido. Vida sencilla y tranquila. Muy alejados de la Capitanía General y de la Metrópoli española. Ignorando cuanto ocurría en el mundo lejano; o apenas enterados tardíamente Washington convocaba en el Norte a luchar por la independencia; en el Sur también se producían agitaciones emancipadoras. Bolívar era como un reto a la monarquía española. Diríase que se iniciaba una gran hoguera. Quito, Santa Fe, Mé-

Pasa a la Página DOCE

El Monumento Nacional, Símbolo de la Independencia Patria.

Hace 31 Años Murió en Costa Rica Marcelino García Flamenco

Es un verdadero héroe y Costa Rica tiene una enorme deuda con él. Siendo salvadoreño, brindó su vida por nuestra Patria luchando por la justicia y por la libertad contra el Gobierno de los Tinoco. — Nació el 15 de Setiembre de 1888 en El Salvador

Marcelino García Flamenco

Compátriotas íntimamente ha ser un recuerdo en este día grandioso para nuestra Patria, del noble y gran maestro, héroe y justiciero don MARCELINO GARCIA FLAMENCO quien nació en nuestra hermana república de El Salvador, el día 15 de Setiembre de 1888.

Por mucho que quisiéramos exaltar a este apóstol de la enseñanza, siempre sería muy poco, dados los méritos que acumuló en su paso por este terruño querido.

García Flamenco se destacó en todos los países por donde viajó de la América Central, en donde desempeñó cargos de prof fesor en colegios particulares y también en escuelas oficiales, demostrando esta su inteligencia los mentes de los pequeños que nunca lo olvidarán.

En Costa Rica, García Flamenco trabajó en la ciudad de Heredia, en Puntarenas y Buenos Aires del Cantón de Osa. Y fue Buenos Aires, donde a la vez que educaba y dió toda la luz de su ciencia, fue sitio que, por el mandato del destino tuvo que presenciar uno de los crímenes más horrendos con que cuenta la historia Patria. Fue allí donde García Flamenco tuvo que poner de punta sus nervios y su sentimiento, cuando fue consumado el crímen contra un grupo de costarricenses, entre ellos don Rogelio Fernández Güell. Dicho grupo de costarricenses luis, después de haber sido de-

Pasa a la PAGINA CATORCE

De COSTA RICA viene un buque cargado de...

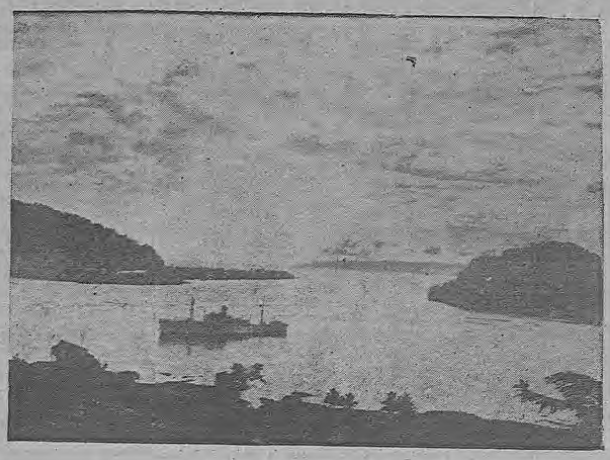

★ Café
★ Bananos
★ Maderas
★ Cacao

Para los mercados del mundo.

y de EE. UU. viene otro cargado de...

★ Maquinarias
★ Medicinas
★ Fertilizantes
★ Comestibles

ASI LOS BUQUES HACEN DE LOS MARES SENDAS DEL PROGRESO PARA BENEFICIO DE TODOS.

UNITED FRUIT COMPANY
Saluda a COSTA RICA
EN SU DIA DE INDEPENDENCIA

CIA. BANANERA DE COSTA RICA

Este documento es propiedad de la Biblioteca Nacional "Miguel Obregón Lizano" del Sistema Nacional de Bibliotecas del Ministerio de Cultura y Juventud, Costa Rica.

GEOGRAFIA ILUSTRADA DE COSTA RICA

SAN RAFAEL DE DESAMPARADOS

POR. JUAN M. VICTORY

Este progresista distrito del cantón de Desamparados, cuenta actualmente con 2.100 habitantes y sus caseríos son los siguientes: San Rafael Abajo, Floralia, Punta de Lanza, Charcón y Bijagual.

Los límites del distrito son éstos: al norte Río Jorco, al sur Río Cañas, al este Las Lajas y al oeste Puente Cañas, colindando por el Norte con Desamparados; por el sur con Aserrí, por el este con San Miguel y por el oeste con San Juan de Dios.

Tiene una preciosa iglesita gótica, a cuya construcción ayudaron mucho en sus comienzos el recordado "Maestro" don Lucas Ulloa, don Manuel Antillón Ramírez y muchos otros importantes vecinos de la localidad.

Hay una escuela, la cual queda bastante retirada del centro, donde tienen hasta 6º grado, con una matrícula aproximada de 400 alumnos.

El magnífico y amplio plantel de "El Buen Pastor" fue edificado ahí entre 1950 y 1952 durante la administración de don Otilio Ulate: es una gran institución dedicada a reformar a las mujeres que por algún motivo tienen que guardar arresto: cuenta con varias plantas, salones de trabajo, comedores dormitorios, una bellísima capilla donde se venera especialmente el Niño de Praga: es un verdadero reformatorio atendidodo por las Monjas.

Se cuenta ahí con una bonita piscina y salón de baile de doña Luisa Baharona, en lugar limpio y bien atendido donde pasan ratos amenos los socios y sus amigos, tienen una bonita y bien nivelada plaza de deportes, varios trapiches, establecimientos comerciales, entre los cuales hay que mencionar especialmente el de don Juan Rafael Segura, muy bonitas residencias, etc. El clima es agradable y sano, se dan muy bien el café, la caña de azúcar, frijoles, maíz, etc. Los camiones salen de la estación Coca Cola y hay buen servicio.

—De izquierda a derecha: la bonita Iglesia de la localidad, situada en la convergencia de dos carreteras; el edificio escolar; la piscina de La Luisa y la plaza de deportes.

—En su orden: el magnífico edificio del Buen Pastor; un establecimiento comercial; la residencia de don Eliécer Segura y un típico trapiche de la región

HACE 135 AÑOS —
Viene de la PAGINA ONCE.—

xico, Guatemala, El Salvador, eran centros revolucionarios. En todas partes prendía la llama de la libertad.

El 5 de noviembre de 1811 estallaba en San Salvador una conspiración encabezada por los sacerdotes Matías Delgado y Nicolás Aguilar. Los sacerdotes, misioneros de hábito azul, habían venido a evangelizar y a enseñar las primeras letras. Los sacerdotes formados en América, también, fueron los precursores de la independencia. Pero con ellos estaban muchos seglares, en las diferentes secciones ístmeñas: Arce, Barrundia, Valle, Molina. Sería larga la lista.

No vamos a hacer historia pormenorizada de los hechos que se sucedieron entonces. Las campanas tocaron arrebato y no valieron las detenciones, ni los encarcelamientos. Había llegado la hora de la libertad.

Los primeros periódicos, modestos, esparcieron las ideas separatistas: EDITOR CONSTITUCIONAL; AMIGO DE LA PATRIA, etc. Siempre el periódico en función noble. Vehículo de la libertad; palanca del progreso.

El 15 de setiembre de 1821, en Guatemala, se declaraba la independencia y en Costa Rica no lo supimos, sino en el mes de octubre. Pero éramos libres sin saberlo ni esperarlo. Por voluntad de los hombres libres de la época.

Contra España no había odios ni rencores. Era natural que los pueblos que se creían llegados a la mayoría cívica, dispusieran ganar la libertad. Y la libertad se conquista a tiros, en las barricadas o en las luchas del pensamiento. La acción, para ser efectiva e inmediata, debe ser doble: en los campos de la acción y también en los del pensamiento.

Para los costarricenses fue una sorpresa; sí agradable, también oscura y dificultosa. Se aceptó como se aceptan los hechos consumados, dice el historiador nacional, don Francisco María Iglesias.

La noticia, recibida exactamente el 13 de octubre, cayó como una bomba. Y el tradicionalismo tico aconsejó "esperar a que se aclarasen los nublados del día". Las suertes de Nicaragua y Costa Rica quedaban unidas en lo político. Y el cabildo pleno, que conoció de los documentos recibidos de Guatemala, resolvió "sujetarse a lo dispuesto por la Diputación Provincial de León, Nic.".

Se dividieron las opiniones. Nuestros hombres penachan y se pronunciaban. San José y Alajuela estaban por la independencia absoluta de España; Heredia reconocía la autoridad de la Diputación Provincial de León; Cartago era más inclinada a seguir deliberando. Pese a las cavilaciones y las dudas, la independencia de Costa Rica fue declarada el 29 de octubre de 1821, quedando el Gobernador don Juan Manuel de Cañas, al frente de la provincia, con el título de Jefe Político Patriótico. Había servido a España, y con cambiarle de título, se creyó solucionada la dificultad. Por lo menos tenía experiencia en la administración pública!

El acta levantada en Cartago, que suscribieron Cañas, los Alvarado, Bonilla, Osejo, Peralta, Escalante, Ramírez, Oreamuno, etc., estableció, entre otras cosas: "Que absolutamente se observarán la Constitución y leyes que promulgue el IMPERIO MEXICANO, etc.". Aunque accidentalmente, ante los temores de la vida nueva, se prefirió acogerse a México. Al fin de cuentas era el hermano mayor!

¿Quiénes fueron los hombres de la independencia? Esto es bueno tenerlo muy presente, especialmente ahora en que hay un mayor acercamiento entre los países ístmeños.

Los destinos centroamericanos estuvieron mancomunados. Y deberán estarlo en el futuro, para el mejor juego de sus culturas, de sus economías y su progreso. Pero no ha de ser ni el interés político ni podrá ser la espada, los que den unidad y consistencia al organismo social. No lo lograron ni Morazán ni Barrios. Muchos otros intentos han fracasado después, porque no los movió un limpio interés patriótico, sino un empeño vanidoso de mandar en una extensión mayor. Justifica este pensar, el hecho de que, cuando alguno de esos señores tuvieron la oportunidad, nada hicieron por mejorar la cultura de su propio país y menos por hacer posible una acercamiento amistoso de los diferentes pueblos. Pero el destino del mundo es hoy la convivencia feliz, armónica, sincera, efectiva. Uno para todos. Aunque cada uno viva en su propia casa. Eso sí, que rija los destinos del mundo la vida democrática que señala puestos directivos a los que más saben, vengan de donde vengan. Que no sean los apellidos ni las posiciones económicas las que se impongan. Una democracia operante.

Vamos ahora a referirnos, en expresivo recuerdo a su memoria, a los que impulsaron las ideas libertarias. Todos los pueblos centroamericanos tuvieron sus visionarios. En unas secciones fue más fácil la exposición de las ideas nuevas. Por otra parte, los propios próceres de la independencia tuvieron un sentido centroamericanista. Ellos son representativos de nuestras nacionalidades.

José Cecilio del Valle nació en Honduras. Le apellidaron el Sabio. Ilustre; pensador; leído. Uno de sus biógrafos establece: que ni fue hondureño ni guatemalteco; fue centroamericano. Se empeñó en darnos patria. Figuró como miembro destacado del partido EVOLUCIONISTA y fue redactor de EL AMIGO DE LA PATRIA. El nombre de sus periódicos ya dice de sus afanes. Cuando llegó la independencia opinó que no era todavía el tiempo oportuno; mas cuando Guatemala volvió los ojos hacia México, el Imperio de Iturbide, se opuso enérgicamente. Le correspondió firmar la Constitución Federal del 22 de Noviembre de 1824. Y pudo ser su presidente, pero se le burló ese honor, para concedérselo a Manuel José Arce.

Si en política tuvo sus obstáculos, —era más sabio que político—, en la vida ciudadana, de estudio y publicidad, destacó una personalidad extraordinaria. Un varón ejemplar.

José Francisco Barrundia fue el propulsor de ideas de libertad y derecho y uno de los más interesados en la emancipación política. Tribuno de elevados pensamientos. Nació en Guatemala, pero es otro de los próceres que, por derecho propio, pueden ser considerados como centroamericanos. Hidalgo por su cuna; demócrata por sus ideas. Cuando se reunían las juntas de Belén, en 1813, presididas por Fray Juan de la Concepción, Barrundia era alférez del escuadrón de dragones milicianos, —servía a la causa de España—, y no tuvo inconveniente en participar en aquellas juntas pro- independencia. Mereció la pena de garrote y tuvo que esconderse para no sufrirla. Más tarde se ponía al frente de su partido, que era alma y oráculo del movimiento emancipador. Editó varios periódicos: EL CENTROAMERICANO, LA OPOSICION, EL POPULAR, EL AMIGO DEL PUEBLO, EL ALBUM, EL PROGRESO, EL ESTATUTO. Escribió comedias y tradujo del italiano. Ya esto dice que era una cabeza sobresaliente en aquel momento histórico.

El doctor don Pedro Molina estaba dotado de una gran inteligencia. Jovial y sutil, con un corazón de oro. También nació en Guatemala. De nuestro Padre Liendo y Goicoechea recibió lecciones. Mucho de su saber y muchas de sus virtudes también, las aprovechó Molina. Estudió ciencias médicas. También ejerció el periodismo. Redactó EL EDITORIAL CONSTITUCIONAL, que preparó al pueblo para la vida libre y más tarde, LA AURORA DE LA LIBERTAD. Combatió, en unión de Valle, Barrundia y Córdoba y otros varones ilustres, la absurda pretensión de anexarse a México. Sirvió muchos cargos importantes y estuvo al lado de Morazán. Vino a Costa Rica en calidad de emigrado. Nuestra patria siempre fue asilo generoso para liberales o conservadores, vinieran de una u otra sección ístmeña. Este fue el oasis acogedor para los emigrados políticos. Nuestro don Julián Volio ratificó ese postulado cívico y lo elevó a la categoría de precedente inconmovible.

Don Manuel José Arce fue figura política de primer orden; sufrió destierros por sus anhelos libertarios. Prefirió convertirse en mártir antes que aceptar la vida dependiente de poder extraño. Desgraciadamente le tocó, muy hondo, la ambición del poder. Pero se hombreó con todos los varones que aspiraron a darnos vida libre.

El presbítero José Matías Delgado, de clara inteligencia, de austeras costumbres, salvadoreño de nacimiento, fue otro de los ILUMINADOS que predicaron la independencia. Capaz de convertir sus palabras en hechos. Organizó el movimiento revolucionario del 11 de noviembre de 1811.

Don José Francisco Córdoba fue otro de este grupo de patriotas; quizá figuró menos, pero le correspondió redactar el decreto de emancipación.

De Costa Rica podríamos citar a muchos varones distinguidos; sus hechos son bien conocidos. Sin embargo, traemos al recuerdo el nombre del primer jefe del Estado Libre, el modesto maestro, don Juan Mora Fernández. El supo encarrilar a la naciente nación por el sendero de la más austera democracia. Patriarca del bien y de la fraternidad. Dirigió el Estado paternalmente, y si no realizó grandes obras, —siendo su tarea de organización y ensayo—, si hay que abonarle su espíritu conciliador; su honestidad y su fervoroso respeto a la libertad.

Y, necesariamente, se impone, por su acción reivindicadora, nuestro don Juan Rafael Mora, el visionario, el arquitecto de la segunda guerra de independencia. De su visión, dice la forma atenta como siguió los acontecimientos que se sucedían en Centro América, desde el año 1854 y finalmente, la forma en que actuó, en 1856-57, adelantándose a los acontecimientos, y poniendo dique a las aspiraciones de Walker. De su hombría de bien, su civismo, dice el desprendimiento manifestado al ponerse al frente de sus tropas y compartir con ellas las eventualidades de la guerra. Ningún otro Presidente lo hizo. Lo sacrificó todo, su tranquilidad, la de su familia, y se expuso a caer en manos del enemigo en Rivas. Pero logró vencer y su mayor gloria, fue el triunfo de sus soldados. Que fue el de Costa Rica y el de Centro América.

Honremos la memoria, siempre grata, de todos cuantos contribuyeron, con su pensamiento y con su acción, a legarnos una patria libre.

¡Loor inmarcesible a sus nombres, que deben ser inmortales, en las páginas de la Historia!

En este Año Centenario, más que en otras ocasiones, debemos batir palmas a todos los ciudadanos que, en 1821 o en 1856-57, ofrendaron su vida, su tranquilidad, cuanto tenían por sagrado, a fin de asegurar a Centro América una vida libre.

Elevemos nuestro pensamiento en ofrenda sincera y afectuosa a sus memorias y ofrezcamos a la patria seguir su ejemplo. Ningún homenaje podrá serles más grato a ellos que fueron patriotas dignos, capaces de todo sacrificio y de los mayores renunciamientos.

15 de setiembre de 1956.

POCO A POCO PROGRESA LA POBLACION FRONTERIZA DE LOS CHILES

Las fotografías se describen así: Izquierda, el radio-operador, Sr. Carrera; la ermita de la localidad. A la derecha, el doctor E. Gutiérrez.

Sr. Mariano Sanz,
San José.

Estimado Sr. Director:

Nuevamente me permito saludarle y a la vez solicitar un espacio en su periódico, para referirme al humilde y laborioso pueblo de Los Chiles, frontera norte.

Pudimos apreciar lentos pero marcados adelantos; se está construyendo el resguardo que como dijimos desde estas líneas era una necesidad; se está construyendo o se va a construir la escuela, el necesario edificio del radio operador señor Adolfo Barrera, el cual con todo y el trasmisor fue trasladado a las inmediaciones del campo de aterrizaje y que podemos apreciar en la fotografía Nº 1.

A la vez observamos que la Ermita Católica, ya no presenta el triste panorama de otros días; ahora tiene más presencia como se puede apreciar en la foto Nº 2; está bien pintada; tiene una puerta elegante y bien confeccionada, por operarios competentes de la localidad, como el señor Tránsito Pérez; y también hay quien ejerce la medicina; el Dr. Eduardo Gutiérrez, al que podemos apreciar en la foto Nº 3 Ahora se encuentra hasta un dentista con su laboratorio dental; bien, pequeños pero marcados adelantos, en los cuales se funda el mejoramiento de un pueblo que necesita ser más atendido por nuestros gobernantes.

Ojalá se piense en la macadamización de las calles y especialmente esas calles largas que van al campo de aterrizaje en las cuales la compañía que opera debía aportar su contingente por imperiosa consideración a los que con frecuencia viajamos a los Chiles; y la calle central que va al muelle, como una reparación al entarimado del mismo, no le caería mal. Ojalá los hombres que ya empiezan a hacer promesas con fines electorales no olviden, a estos ciudadanos que en las apartadas regiones de los Chiles, les pueden ser útiles en cualquier momento.

Los laboriosos chilenitos, deben estar alertas a sus imperiosas necesidades y abrir muy bien los ojos, para la hora de las realidades.

Oscar GOMEZ

Corresponsal Viajero.

EL MATRIMONIO, BASE DE LA ORGANIZACION SOCIAL

La Iglesia de Cristo ha dado al matrimonio todo su respaldo. Con visión se confió la organización social, la estabilidad del hogar, en la bondad de la unión matrimonial, a base de amor, de comprensión y de sinceridad.

Precede al matrimonio la "información de libertad de estado" o sea el "consentimiento". Antaño era motivo de una fiesta. Entre otros escritores la describió con precisión el recordado Padre Juan Garita. (Fray Juan).

Bajaban al pueblo los padres de la novia y del novio, a veces con sus amigos más cercanos, que debían servir de testigos. Recurrían al Padre para que levantara la información y comprobado que no había impedimento legal, seguían las amonestaciones o proclamas. Desde el púlpito se anunciaban, en tres domingos sucesivos, los nombres de los próximos contrayentes. Los que supieran de algún impedimento están obligados a manifestarlo.

Antes del regreso al pueblo, el cortejo celebraba su pequeña fiesta en la pulpería cercana. Y más de una vez, allí se produjo un lance, pues los futuros parientes espirituales, alentados por el alcohol, recordaban alguna pequeña diferencia y terminaban por reñir.

Pero si no ocurría nada anormal, días después seguía la ceremonia nupcial. Ya debía estar listo el pañolón blanco, el chale de barbas o el rebozo, también el traje blanco y los azahares.

Se preparaba con tiempo la fiesta; fiesta de todo el día. Porque el campesino nuestro era dadivoso y espléndido. Los invitados debían tomar café, almorzar y comer. Posiblemente recordaban lo de las bodas de Canán y querían seguir la reseña de la Historia Cristiana, dando a la fiesta matrimonial carácter de fiesta de Baltazar.

Los novios podían ir en carreta; muy bien decorada. Si la jornada era larga, a caballo. Alguno se encargaba de quemar, de tanto en tanto, las bombas y cohetes.

Había vivas para los Novios y para los padrinos. Y si la alegría subía, también para los padres de los recién casados.

La casa, adornada con uruca y cohombros; encalada y adornada con fajas azules, lucía alegremente. La fiesta era de todo el vecindario.

Y cuando la noche comenzaba a caer, los desposados tomaban rumbo a su propia casa, porque era cosa sabida que "el que se casa, requiere casa..'

Un hogar más en el pueblo; y meses después un heredero. Heredero de las virtudes de nuestros buenos campesinos, tan virtuosos como avenidos. Para ellos fué siempre, la abundancia, bendición de Dios; la pobreza, prueba de la bondad de sus corazones.

Los hogares se fundaban con amor, pensando en cumplir con su sacramento y dar firmeza a la organización social.

Podían ser sencillos nuestros antepasados, pero procedían con sinceridad y con alto espíritu cristiano. La fe la heredaban por tradición y de ella debían dar buenas cuentas, formando hogares santificados por la virtud.

Ahora, como recuerdo a aquellos dorados tiempos, suelen organizarse los "llamados matrimonios campesinos", aun en los propios pueblos lejanos. Todo se copia. Pero ya no distribuyen la tradicional "torta de novios", ni los picadillos de "chicasquil", papaya tierna o "arracacha", ni las mistelas caseras o los panes dulces o biscochos hornados pacientemente en la propia casa.

Tampoco huelen las salas de las casas en fiesta a cohombro y lima bien sazonada ni hay tanto afán, como en los tiempos idos, por darle al matrimonio toda la santidad que merece, como sacramento y como Institución social, de grandes proyecciones en la vida de los pueblos.

1. Los novios llegan en carreta, alegres, felices.
2. El Párroco les hace saber sus obligaciones y responsabilidades.
3º El novio coloca en el dedo de la novia los anillos.
4º Se inicia la fiesta, danzando alegremente, sin faltar los vivas "a la feliz pareja" y también para los rumbosos padres que la ofrecen.

La ODECA se hizo representar en el Primer Congreso de Historia

Oficialmente comunicó ayer, a la Comisión Organizadora del Primer Congreso de Historia Centro América-Panamá, el Secretario General de la ODECA, que había confiado la representación de ese Organismo en el Licenciado don José Rafael Peralta.

El licenciado Peralta, consecuentemente, será uno de los que llevan la palabra en el acto de clausura, el lunes a las diez horas, en el Teatro Nacional.

Podemos anunciar que ya se han recibido seis ponencias para discutir en ese Congreso, algunas de ellas de especial interés que seguramente provocará interesante debates.

Este documento es propiedad de la Biblioteca Nacional "Miguel Obregón Lizano" del Sistema Nacional de Bibliotecas del Ministerio de Cultura y Juventud, Costa Rica.

Información Social

(A cargo de MARIA DE LOS ANGELES PRADA)

EL BAILE DEL 29 EN LA CASA ESPAÑA

Srta. Teresita Vargas

La Asociación de Padres de Familia y Profesores del Liceo San José, viene realizando los mejores preparativos para el festival que en homenaje a la linda señorita Anabelle Granados ofrecerá el sábado 29 de setiembre en los elegantes salones de la Casa España.

Gentiles damitas, entre quienes se cuenta la linda señorita Teresita Vargas Calvo, cuya fotografía publicamos, figuran como asistentes a este suceso social que de seguro atraerá gran concurrencia.

CUMPLEAÑOS

Srta. Violeta Alcázar A.

Un año más de vida agrega hoy a su existencia la estimable señorita Violeta Alcázar Arroyo, quien por su gracia y gentileza disfruta de generales simpatías en el círculo de sus relaciones.

DIARIO DE COSTA RICA se vale de este medio para saludar a la damita cumpleañera y formula los mejores deseos por su ventura personal.

A MEXICO Y CALIFORNIA

Por la vía aérea saldrá mañana hacia Mexico y California, la estimable señora doña María L. de Rodríguez dela ciudad de Alajuela.— Muchas felicidades en su viaje le deseamos.

JORGE TOMAS MONESTEL M.

Vaya nuestra cariñosa enhorabuena para el simpático jovencito Jorge Tomás Monestel Malavassi, hijo de don Anibal Monestel y doña Teresa M. de Monestel quien hoy está cumpliendo años.

DOÑA NUELIA DE HERNANDEZ E HIJA

Para celebrar el cumpleaños de la estimable señora doña Nuelia A. de Hernández y de su hijita Joryce Mary, habrá esta tarde una fiesta familiar en la residencia de don Enrique Hernández Barquero.

DIARIO DE COSTA RICA formula votos sinceros por la felicidad de madre e hija y les hace llegar por este medio su más cariñosa enhorabuena.

ELOY MORUA PADILLA

Su sétimo año de vida está cumpliendo hoy el inteligente y simpático caballerito Eloy Morúa Padilla.

Sea propicia la ocasión para saludarlo y desearle toda clase de venturas en unión de los suyos.

FECHA NATALICIA

En la grata fecha de su natalicio saludamos a la estimable señora Xinio Ruiz de Troz, deseándole muchas felicidades.

EL PRIMER AÑO DE ANA VICTORIA

Ana Victoria Sanz Jiménez, la linda primogénita del distinguido hogar de nuestro Director don Mariano Sanz y su gentil esposa doña Irma Jiménez de Sanz, festeja hoy su cumpleaños. Un afilto lleno de gracias ajusta la encantadora chiquitina, alegría y esperanza de la casa amiga.

Complacidos nos referimos a este grato suceso y al hacer presente nuestra enhorabuena a los esposos Sanz-Jiménez formulamos sinceros deseos por la eterna dicha de Ana Victoria.

NATALICIO DE ESTIMABLE DAMITA

En este día celebra su cumpleaños la señorita Yolanda Sancho, inteligente, simpática y poseedora de exquisitas virtudes que la hacen digna de las cálidas simpatías y admiraciones de que disfruta.

En esta grata oportunidad DIARIO DE COSTA RICA le presenta un saludo cordial y afectuoso de enhorabuena.

ANIVERSARIO DE BODAS

Sra. Trini B. de Calvo

En este día celebran sus Bodas de Percal, dos años de feliz vida matrimonial, los estimables esposos don Rafael Calvo M. y doña Trini Bianchini de Calvo, en cuyo hogar es motivo de alegría constante la presencia de Eugenia María, la linda primogénita.

DIARIO DE COSTA RICA hace llegar hasta la casa amiga que estará de gala en esta venturosa oportunidad, sus mejores y más cordiales votos de felicidad.

PRONOSTICOS DEL RITMOVIASTRAL

A cargo:
De la Profesora
MALKUTT DE LA FUENTE

Quiróloga, Astróloga y Ritmoviartralista.

Frente Central Bomberos Barrio La Dolorosa casa Nº 568 Apartado Postal 2503 San José.

Para hoy Sábado 15 de Setiembre

Fases Favorables	Signos Zodiacales	Fases Desfavorables
21 Marzo a 20 Abril Favorable a los planes de cambios e innovaciones	ARIES	Desfavorable para las fuertes inversiones en negocios relacionados con propaganda; mes buen tiempo
21 Abril a 20 Mayo Favorable; día en que sus planes relacionados con viajes pueden ser positivos	TAURO	Desfavorable las damas de este signo deben ser prudentes en cuanto a procederes violentos
21 Mayo a 20 Junio Favorable al sector artístico y al plano amoroso; espere sorpresas	GEMINIS	Desfavorable: es menester llevar con paciencia todo asunto de negocios, que esté pendiente
21 Junio a 22 Julio Favorable: ponga atención a sus corazonadas: le pueden favorecer	CANCER	Desfavorable: desechetoda duda, lo mismo que los celos
23 Julio a 21 Agosto Favorable: el sector amoroso le tiene grandes alegrías; puede reanudar amores interrumpidos	LEO	Desfavorable: es menester mucho cuidado con los gastos
22 Agosto a 22 Set. Favorable al regreso sorpresivo de algún ser querido	VIRGO	Desfavorable a los reclamos, imposiciones y caprichos
23 Set. a 22 Octubre Favorable en cuanto a la salud y el mejoramiento económico	LIBRA	Desfavorable en cuanto al sector hogareño, por discusiones
Favorable a las transacciones y negocios inesperados	ESCORPION	Desfavorable a prestar ayuda, más si de dinero se trata; mucho cuidado.
22 Nov. a 21 Diciembre Favorable al comienzo de todo lo que se requiera que sea de duración permanente	SAGITARIO	Desfavorable: evite el ser pesimista. Evite la cólera, puede tener conflictos
Favorable a las acciones rápidas; aprovechar exponer sus ideas	CAPRICORNIO	Desfavorable: mucho cuidado con los accidentes de tránsito
Favorable al cambio de empleados; asumiendo el recibo de ellos	ACUARIO	Desfavorable por accidentes y golpes, que pueden ser de peligro
Favorable para el trato con personas de alto rango y recibir favores	PISCIS	Desfavorable: es necesario que sus actuaciones sean serenas

Tek*

PARA SUS DIENTES...

El cepillo dental que limpia como ninguno...
el que dura como ninguno. Cuando compre un cepillo...
recuerde que existe una gran diferencia
entre los cepillos dentales y tenga presente que lo
esencial es la calidad.
¡No olvide que lo barato sale caro!
No corra riesgos con sus dientes.
Escoja su tipo favorito de cepillo dental entre
los cuatro modelos populares que ofrece TEK.
Con TEK puede usted estar seguro de que usa lo que
sus dientes merecen ... un cepillo de *calidad*.

Es mucho más rápido limpiar con

Simplifique la limpieza usando BON AMI, el limpiador moderno que *limpia y pule a la vez*. Adquiera el hábito de usar BON AMI todos los días, y verá que su fregadero, nevera, ollas de peltre y aluminio, en general todos los utensilios de la cocina, relucen como nuevos. BON AMI no raya las superficies ni daña sus manos, y es además económico porque un *poquito limpia mucho!* Use BON AMI, el limpiador imprescindible para la conservación de su batería de cocina! ¡Pruebe hoy mismo BON AMI!

Bon Ami

CLUB UNION

HOY SABADO 15 DE SETIEMBRE DIA DE LA

Independencia Nacional

A LAS 7 P. M. TRADICIONAL

COMIDA DANZANTE

ORQUESTA AMERICA

REUNION MEDICA EN EL HOSPITAL DE LA CAJA

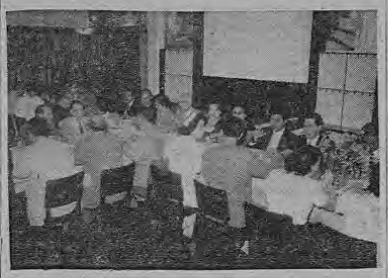

Aspecto que presentaba el salón de la biblioteca del Hospital Central de la Caja Costarricense de Seguro Social el sábado, durante el almuerzo ofrecido en honor de los Médicos asistentes al Seminario de Pediatría.

El sábado pasado tuvo lugar en el Hospital Central del Seguro Social una interesante sesión anatómico-clínica a la cual concurrieron gran número de médicos con motivo de la celebración del Seminario de Pediatría efectuado en esta capital.

A las once de la mañana numerosos médicos se dieron cita en el Hospital, procediendo a la discusión de un caso interesante de meningitis el cual fue suficientemente explicado; el Dr. Rodolfo Céspedes expuso el caso con gran amplitud y con el interés requerido. Los asistentes discutieron el caso presentado.

Terminada la sesión, los médicos asistentes fueron obsequiados con un almuerzo por la Dirección de Prestaciones Médicas, el que se sirvió en el salón de la Biblioteca Médica del Hospital. Al almuerzo asistieron el señor Gerente de la Caja Costarricense de Seguro Social, don Cipriano Gliell, el Administrador del Hospital don Francisco Hüete Quirós, el Sub-Administrador, don Eugenio Lamig, el Director del Hospital, el Dr. Miguel Iglesias Rodríguez, la Jefe de Enfermeras señora Teresa Segreda de Sáenz y otras personas más.

La gráfica que ilustra esta nota informativa da una idea de la importancia de la reunión efectuada.

La mejor leche para su bebé

La mejor leche para su bebé es la pura y sana leche Klim. Los médicos la recomiendan porque es digna de confianza y muy fácil de digerir. De fresco sabor, la nutritiva leche Klim ayuda a los niños a crecer más fuertes y saludables ... ayuda a los bebés a desarrollar dientes y huesos sanos y cuerpos vigorosos. Pida leche Klim.

...VITAMINA D AGREGADA

EFEMERIDES CENTROAMERICANAS.—

DON JUAN RAFAEL MORA FUE EL PRIMERO QUE HABLO DE "PRIMERA CAMPAÑA, EN 1856

) DE AGOSTO.—El Presidente de la República de Costa Rica, don Juan Rafael Mora, dirige un mensaje al Congreso Constitucional informándole sobre la PRIMERA CAMPAÑA. Una ese calificativo. Lo que dice, claramente que pensaba en rematarla; que planeaba una segunda movilización para terminar laobra libertaria emprendida.

4 DE AGOSTO.—El Gobierno surgido en Nicaragua de la fusión de partidos, presidido por don Patricio Rivas, emite un decreto declarando el bloqueo de todos los puertos centroamericanos, con excepción de los de San Juan del Sur y San Juan del Norte, en servicio para el tránsito centroamericano.

La Moda y la belleza Femeninas

(Por Sigifrido CAMPOS). —

PREGUNTA:—

Peso 142 libras, talla 1.71; edad 20 años, busto 95; cintura 70; caderas 95, muslos 56; pantorrillas 35, tobillos 22, brazos 28; cuello 33. Qué hago contra espinillas y puntos negros que me salen en la espalda? También me salen espinillas en la cara. Qué haré con una mancha que me ha quedado en el lugar donde rozan los muslos, por ser muy gorda? Saludos para Ud. de mi hermana Náyade. — YOMALE, SAN JOSE, COSTA RICA.

RESPUESTA:

Me alegra mucho que me diga que sus medidas hayan mejorado Yomalé. Pero, chica, no calificas de necia tu carta. Está muy fina y bien escrita, con un elegante papel ocre que daría muy alto de tu espíritu distinguido. Pero aun estás muy gordita. Reduce aun 3 kilos en tu peso, pues 62 kilos y medio que es tu peso ideal. Estás bien en pantorrillas, tobillos, brazos. Tus otras medidas deben ser: busto 89; cintura 71; caderas 93; muslos 52; cuello 35.

Te aconsejo que reduzcas peso y luego me dices tus nuevas medidas, para ver que te hace falta.

Contra las espinillas, lo primero que debes hacer es dejar de comer grasas. Suspende mantequilla, grasas... Prefiere la carne magra, la parrilla, pero no frita. Prefiere la dieta vejetal. Te sentirás por todo. Así te ayudarás a reducir peso y también a eliminar las espinillas.

Para las espinillas, sácalas con toalla caliente y luego usa alguna crema astringente en el lugar. Contra las manchas aplica limón y agua de rosas, que debe darte buen resultado.

Oye mi querida Yomalé, debes parecer un soberbio ejemplar de mujer, tan alta y tan gorda. Gracias por los recuerdos de Náyade, y les das los míos. Avísame cuando estés en su peso correcto; 62 kilos y medio.

Consultas a Sigifrido Campos, Ave. de Tarafa 68, morón, Cuba.

Decir en qué diario se desea respuesta.

"JOYEL"

EL MEJOR RELOJ

PUEDE SER SUYO

POR SOLAMENTE ¢ 5.00

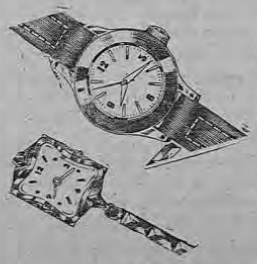

SORTEOS TODAS LAS SEMANAS

MAS DETALLES EN

Joyería Central Relojera Ltda.

CRISANTO BENAVIDES H., Gerente

TELEFONO 2716 — SAN JOSE — APARTADO 2689

75 varas al Sur de la Botica Francesa

Este documento es propiedad de la Biblioteca Nacional "Miguel Obregón Lizano" del Sistema Nacional de Bibliotecas del Ministerio de Cultura y Juventud, Costa Rica.

MARTE - PLANETA DE MODA

El 19 de setiembre del presente año será para los astrónomos del mundo entero un día de gran felicidad. Ese día nuestro misterioso vecino el planeta Marte se encontrará en el punto de su recorrido más cercano a la tierra. Cuarenta y seis millones de kilómetros solamente separarán a las dos hermanas del sistema solar. No tendremos una conjuntura tan favorable hasta el año 1973. Desde el 20 de setiembre Marte volverá a tomar su trayectoria hasta su punto máximo, situado a 400 millones de kilómetros de nuestra tierra.

En ese 19 de setiembre los telescopios más poderosos del mundo, que aumentan el tamaño de las cosas hasta en novecientas veces, nos permitirán ver al planeta Marte como podemos ver una naranja en nuestra mano. Para que esos telescopios puedan percibir un disco de Marte deberá tener un diámetro mínimo de cien kilómetros. Es decir, que los astrónomos tendrán de ese planeta una imagen más o menos comparable a la que tenemos normalmente de la luna. Sin embargo, cabe precisar que la investigación astronómica puede en cualquier momento ser contrariada por las turbulencias de la atmósfera terrestre, que alteran las imágenes recibidas por el telescopio. Para evitar al máximo esos disturbios, los equipos especializados de los diferentes países participando en el "Año Marte 1956" decidieron instalarse en los sitios más alejados de los centros industriales. Los astrónomos norteamericanos trabajarán en el Observatorio de Bloomfontein, en Africa del Sur; los franceses en el Observatorio del Pic-du-Midi, en los Pirineos; los británicos trabajarán en el Observatorio de Agassi, en Colombia Británica, y los soviéticos en el de Abastumani, en Georgia.

Esos equipos de astrónomos se interesan más por las impresiones fotográficas que por las observaciones visuales directas. En la actualidad la documentación fotográfica relativa al planeta Marte se compone principalmente de 400 clichés realizados por el francés Henri Camichel, que cubren un ciclo completo del planeta en los diversos puntos de su órbita, de 20.000 fotografías tomadas por el sabio americano Dr. E. C. Slipher, y de varios miles de fotografías tomadas por el astrónomo soviético Artikov.

Esos documentos revelan detalles muy interesantes respecto de las modificaciones del planeta Marte según las estaciones del año. Sin embargo, son muy inferiores a los que se espera obtener en setiembre próximo, porque aquéllos fueron establecidos cuando Marte se encontraba menos cerca de la tierra. En 1954, bajo las mejores condiciones logradas hasta ahora, la distancia entre el planeta Marte y la tierra era de 85 millones de kilómetros, o sea 19 millones más que el 19 de setiembre de 1956.

El interés de los astrónomos por el planeta Marte no data del presente siglo; hace trescientos años, el francés de origen italiano Jean-Dominique Cassandi, hizo la primera investigación científica de Marte y descubrió las cúpulas polares. El famoso astrónomo italiano Schiaparelli dedicó 40 años de su vida a tratar los fenómenos que se producen en la superficie de Marte. Condió a un amigo esta confesión característica: "Este planeta ha llegado a ser para mí objeto de espanto y casi de repugnancia: más lo estudio, menos alcanzo a comprender esos fenómenos". Este sabio, que fue el primero en descubrir los "canales marcianos", se quedó ciego por haber escudriñado tanto tiempo esta fascinante incógnita. A pesar de las dificultades, generaciones de sabios obstinados lograron establecer una tarjeta de identidad aceptable del famoso planeta Marte.

Su diámetro es dos veces más pequeño que el de la tierra: mide 6.730 kilómetros. El día marciano dura 24 horas 37 minutos, pero el año marciano es de 667 días. La temperatura media en su superficie varía entre 10 grados centígrados de día y menos de 60 grados de noche. En el hemisferio sur, la primavera dura 146 días, el verano 160; el otoño 199 y el invierno 162 días. En la superficie de Marte la pesantez es tres veces más grande que en la tierra. De la existencia de las cúpulas polares y de las variaciones por temporadas de deduce que Marte está rodeado de una atmósfera gaseosa. La presión atmosférica marciana se calcula en 80 milibares, correspondiendo a la décima parte de la de nuestro globo y, conforme al nivel de presión atmosférica terrestre, a una altura de ocho mil metros. Es verdad que la débil pesantez en la superficie de Marte no permite concebir la presencia de gases ligeros (hidrógeno o helio) en una atmósfera que parece también desprovista de oxígeno y donde abunda en cambio el gas carbónico. La falta de oxígeno excluye la posibilidad de hacer de mantener fuego en Marte. Si la observación de bancos de nubes hace pensar en la presencia de vapor de agua, las condiciones de bajas temperaturas y de débil presión atmosférica excluyen la posibilidad de que exista agua en estado líquido. Además, nunca se ha observado el reflejo de los rayos solares en superficies líquidas en Marte.

Un astrónomo francés, el Sr. Audouin Dollfus, ha logrado reconstruir en laboratorio, bajo presión reducida equivalente a la presión atmosférica marciana, una escarcha que se cristaliza en forma diferente del que vemos en la tierra y que engendra una curva de polarización luminosa semejante a la de las cúpulas polares marcianas. Esto lleva a concluir que los polos marcianos están cubiertos con escarcha análoga a la que produjo el Sr. Dollfus, que posee la virtud de pasar directamente del estado sólido al estado gaseoso. Este experimento podría ser una explicación satisfactoria del estrechamiento de las manchas polares que se observan desde los primeros días de la primavera. En su punto máximo de desarrollo, las cúpulas polares de Marte son, proporcionalmente, mucho más extensas que nuestras regiones polares terrestres. El polo norte marciano corresponde a un polo norte terrestre que bajaría hasta el sexagésimo grado de latitud (Ocilo-Leningrado-Estrecho de Rudson, en el Canadá)

Visto en el telescopio, el planeta Marte ostenta coloraciones diversas. Se distinguen superficies claras de color rosa y anaranjado, que cubren las tres cuartas partes de los hemisferios. En esas superficies se notan manchas que pasan del gris-azul en invierno al color café y rojizo en el verano. Contrariamente a lo que pasa en nuestro globo, la coloración primaveral no parte del Ecuador para extenderse hacia el norte, sino que progresa en sentido contrario.

A partir de esos cambios de coloración, se ha concebido la teoría de una vida vegetal en la superficie de Marte. Apoyándose en los descubrimientos de una nueva ciencia, la "astrobotánica", el astrónomo soviético M.G.A. Tikhov concluye a la probabilidad de la existencia de plantas parecidas a los líquenes y musgos, que crecen en las altas montañas del Altai. En Francia, el Sr. Dollfus no excluye la hipótesis de unas vida elemental en la superficie de Marte. Bacterias cromógenas, algas criofilas podrán constituir allí manifestaciones físico-químicas más complejas que las del reino mineral. El médico-fisiólogo alemán Strughold piensa que las bacterias pueden vivir en Marte, pero excluye toda posibilidad de descubrir un día rastros de seres vivos de especies superiores vegetales o animales. Por su parte, el astrónomo americano Dean McMaughlin presenta al hipótesis según la cual Marte, víctima de erupciones volcánicas, podría encontrarse en las primeras etapas de la vida que siguen la aparición de océanos formados por el agua brotando del centro del planeta.

Contestan esa hipótesis quienes piensan al contrario que Marte ha terminado su evolución y que se encuentra en estado de decaimiento. En general, casi todas las teorías relativas a Marte son contestadas por otras.

Las observaciones que empezarán en breve y que alcanzarán su punto máximo en setiembre próximo producirán sin duda precisiones científicas, que los astrónomos esperan con mucha impaciencia. Sea como sea, resulta muy satisfactorio notar que en todos los continentes los científicos han decidido trabajar juntos e intercambiar sus informaciones para vencer los misterios de Marte, planeta que desde hace varios siglos plantea a nuestros astrónomos interrogaciones que han llegado a ser una verdadera obsesión. (UNESCO).

Agencia Aduanal Ltda.

San José — Limón — Puntarenas

Ofrecerá del Lunes 17 del presente mes en adelante, también sus servicios en el Aeropuerto de El Coco, para el despacho de las mercaderías que lleguen por vía aérea.

OFICINA CENTRAL EN SAN JOSE

100 varas al Norte del Edificio de Correos y Telégrafos. Teléfonos 5018 y 2550. Apartado 923

AUTORIZA CONTRALORIA A MUNICIPALIDAD DE SANTA CRUZ PARA GESTIONAR EMPRESTITO POR ₡ 200.000

Por resolución dictada por la Contraloría General de la República, se autorizó a la Municipalidad de Santa Cruz para formalizar un empréstito con los Bancos del Estado hasta por la suma de doscientos mil colones.

De los fondos obtenidos de esa manera se destinarán cien mil colones a la cancelación del empréstito, llevándo a cabo por la Municipalidad de acuerdo con la ley de 5 de agosto de 1953 y cien mil colones a adquirir terrenos para la ubicación, instalación de pozos, bombas y tanques de captación y distribución de la cañería.

La Municipalidad queda obligada a incorporar en sus presupuestos ordinarios, mientras dure la obligación q' por esta autorización contratará, la asignación anual correspondiente al cumplimiento del compromiso con la institución bancaria que efectúe la operación y la Contraloría General de la República no dará su aprobación a los presupuestos

En Este 15 de Setiembre

El 15 de Setiembre de 1821, sin luchas sangrientas, sin odios ni rencores, nuestros mayores nos legaron la independencia de España. El Acta respectiva firmada en Guatemala no encierra términos injuriosos para la Madre Patria. La misma sobriedad se aprecia en el documento suscrito en Cartago el 29 de octubre de ese año. Se declara la separación de la metrópoli peninsular como un suceso trascendente para el futuro pero no se hacen en torno al hecho consideraciones lesivas a quien nos incorporara con sabiduría y espíritu cristianos, a la civilización de Occidente. Los errores, que los hubo, no dieron lugar a frases recriminatorias desde que lo que interesaba era declarar la emancipación con el firme propósito de que los yerros cometidos no se repitieran y con el no menos justo de conservar, para beneficio de todos, lo mucho de positivo que se había acumulado a través de tres centurias de dominación española.

Treinta y cinco años más tarde, la sangre que no se derramó para alcanzar la libertad de España, hubo de regar los campos de batalla de Santa Rosa, Rivas, La Virgen, San Jorge, San Jacinto y tantos otros más, sangre de la vieja Capitanía General de Guatemala, sangre de la República Federal de la América Central, sangre de todos y cada uno de los pequeños países que ya tenían gobiernos propios. Y esta vez si luchaba por la independencia, por conservarla tal y como nos fue legada por nuestros mayores, sin mancha, íntegra.

La violencia que no nos llegó de España para mantener lo que por derecho le pertenecía, nos vino esta vez de un grupo de filibusteros sin más ley que la astucia, el disimulo, la codicia y el orgullo. Pero los asalariados de William Walker y el propio "hombre de los ojos grises", que creyeron encontrar sumisión y vasallaje, no lograron vencer la resistencia de aquellos valientes e improvisados soldados que habían dejado sus sencillas ocupaciones en el campo y en la ciudad para acudir al llamado de la Patria en peligro.

Y fue la sangre indoespañola la que vigorizó aquellos ideales de libertad que nacieron en 1821. El aguerrido español y el altivo e indómito indígena, ya en esa mezcla extraordinaria, echaron por el suelo las creencias en aquel "destino manifiesto" que parecía ser la estrella que guiaba a Walker. Llegó la victoria y el filibustero escribió su última aventura en estas latitudes.

En este 15 de Setiembre de 1956, año en que se conmemora el primer centenario de aquellos gloriosos sucesos, queremos rendir tributo a los hombres valerosos e ignorados que perdieron la vida en aras de la libertad nacional. A ese Soldado Desconocido, gloria de Costa Rica y de toda la América Central honramos en estas líneas, ya que sobre el descansa firme, aquel rico presente que el 15 de setiembre de 1821 juraron nuestros antepasados mantener incólume.

José Luis Coto Conde.

Exposición de productos elaborados por la farmacia de la Caja del Seguro Social

Con motivo de celebrarse en esta capital el IV congreso centroamericano de Farmacia, se ha organizado una Exposición farmacéutica industrial que se lleva a cabo en el local del Museo Nacional.

En esta exposición se están exhibiendo algunos productos elaborados en los laboratorios farmacéuticos de la Caja que compiten ventajosamente con similares extranjeros.

Por sobre todo se ha querido dar a conocer a los delegados de los distintos países que acuden al Congreso y al público en general lo que la Farmacia del Seguro Social está en capacidad de hacer y de ofrecer a los asegurados en productos de farmacia.

BANCO CENTRAL DE COSTA RICA

REMESAS A ESTUDIANTES

A los interesados en obtener divisas para Estudiantes debidamente registrados en el Departamento de Comercio Exterior que sigan cursos profesionales en las Universidades de Estados Unidos de Norteamérica, Europa y Canadá, se les avisa:

Que de acuerdo con la Reforma al Artículo 25 de la Ley de Pagos Internacionales, en el próximo mes de OCTUBRE deberán presentar a este Departamento, un Certificado de Promoción y Matrícula detallando clase de estudios.

Sin la presentación de dicho Certificado no serán entregadas las cuotas del mes de NOVIEMBRE ni las sucesivas.

San José, 13 de setiembre de 1956.

Departamento de Comercio Exterior
DIRECTOR.

HACE 25 AÑOS

Viene de la PAGINA ONCE.

rrotados por las fuerzas del gobierno de los Tinoco, pues ellos se habían alzado en armas contra ese régimen dictatorial. La huida sería para abandonar su querida Patria, pero ya estaba escrito que tenían que pagar con su vida la oposición a los desmanes de los Tinoco. García Flamenco, al darse cuenta de la crueldad que acababa de experimentar, cerró su Escuela en señal de duelo; lleno de dolor y de indignación, al cumplirse el novenario de la muerte de aquellos sacrificados costarricenses, invitó a sus discípulos para que lo acompañasen a colocar cruces y flores en las tumbas de aquellas víctimas, para demostrarles en postrer día su agradecimiento a los gloriosos costarricenses que ofrendaron su preciosa vida en aras de la Patria. García Flamenco indignado y pensativo, elevó su renuncia irrevocable del cargo que desempeñaba y se marchó cabizbajo y con su morral al hombro para la República de Panamá. Se fue a pie, solo y con su alma despedazada por la crueldad consumada en tan nobles costarricenses. Cuando llegó a Panamá relató lo ocurrido a la Prensa de aquel país e hizo imprimir un folleto en todos los datos del horrendo crimen, que le obsesionaba.

Al cabo de algún tiempo Marcelino García Flamenco regresó a Costa Rica y se incorporó a los revolucionarios que ya se tuaban contra el Gobierno del General Federico Tinoco.

No tuvo suerte en su aventura y una vez derrotado y prisionero, murió por la causa justa de los costarricenses, el día 19 de julio de 1919. Indiscutiblemente Marcelino García Flamenco es un héroe nacional.

Costa Rica tiene una gran deuda con él. Llegó hasta el momento de su muerte con la serenidad de los grandes hombres, con una firmeza inquebrantable y limpia su conciencia porque sabía que luchaba por la justicia y la libertad de un pueblo, que aunque no era su pueblo natal, sí era su Segunda Patria, porque quiso a Costa Rica como a su venerable Madre.

J. L. U. G.

Líbrese de esos CALLOS con GEASIT

La primera aplicación alivia... después el callo se desprende sin dolor!

HOMENAJE

DE LA FUERZA PUBLICA Y LA RESERVA

EN EL 135 ANIVERSARIO DE LA INDEPENDENCIA NACIONAL

15 de Setiembre de 1956

PROGRAMA

08.00 horas—Encolumnamiento de Unidades de la Fuerza Pública y la Reserva sobre la carretera a San Pedro, con la cabeza de la columna a la altura de Calle 23.

09.00 horas—Iniciación del Desfile por la ruta que se indica abajo.

09.30 horas—Llegada a la Tribuna Presidencial (intersección del Paseo Colón con Calle 24) de los miembros de los Supremos Poderes, Tribunal Supremo de Elecciones, Cuerpo Diplomático, Estado Mayor de la Fuerza Pública e invitados de Honor.

09.45 horas—Llegada del Excmo. Señor Presidente de la República en compañía del Sr. Ministro de Seguridad Pública. Himno Nacional y salvas de artillería.

09.50 horas—El Señor Presidente de la República Comandante en Jefe de la Fuerza Pública, en compañía del Señor Ministro de Seguridad Pública revisará las tropas.

10.20 horas—Discurso del Ministro de Seguridad Pública Excmo. Sr. Fernando Valverde Vega.

10.35 horas—Discurso del Excmo. Señor Presidente de la República Dr. Raúl Blanco Cervantes (1er. Vice-presidente en Ejercicio de la Presidencia.)

10.50 horas—Las tropas pasarán rindiendo honores frente a la Tribuna Presidencial.

11.15 horas—Regreso, desfile hacia el Parque Nacional, por la ruta que se indica abajo.

12.00 horas—El Comandante de Tropas depositará a nombre de la Fuerza Pública y la Reserva una corona de laureles en el Monumento Nacional.

12.15 horas—Entrega del Pabellón Nacional en la Comandancia en Jefe.

RUTA DE IDA:

Las tropas marcharán desde Avenida Central Calle 23 sobre la Avenida Central hasta el Monumento de Don León Cortés. (La columna cubrirá todo el Paseo Colón más parte de la Avenida Central).

RUTA DE REGRESO:

Entrando por la calle interior del Aeropuerto de La Sabana las unidades saldrán a la Avenida 10 doblando sobre Calle 30 para tomar de nuevo el Paseo Colón y Avenida Central cruzando sobre Calle 23 al Norte para tomar Avenida 3a. hasta el Monumento Nacional, donde terminadas las ceremonias se dispersarán las tropas.

El público en general queda cordialmente invitado a presenciar estos actos.

MINISTERIO DE SEGURIDAD PUBLICA
OFICINA DEL G-3

COMANDANCIA GENERAL DE LA RESERVA

Este documento es propiedad de la Biblioteca Nacional "Miguel Obregón Lizano" del Sistema Nacional de Bibliotecas del Ministerio de Cultura y Juventud, Costa Rica.

SALUDO DE CUMPLEAÑOS

Srta. Elizabeth Odio B.

Complacidos publicamos la fotografía de la bella damita Elizabeth Odio Benito, con ocasión de hallarse de gala hoy celebrando la llegada de una primavera más.

Porque el nuevo año le traiga toda clase de felicidades formulamos sinceros votos al saludarla cordialmente en unión de los suyos.

EDUARDO ENRIQUE JARA CASTRO

Eduardo Enrique, el simpático chiquitín cuya fotografía traemos hoy a nuestra página, festejará mañana su primer año de vida, colmado de travesuras, esperanzas y alegrías. Es el primogénito del estimable hogar de don Ricardo Jara y doña Egeselly Castro de Jara, quienes lo agasajarán con este grato motivo.

Para el primoroso amiguito tenemos los más cordiales votos de ventura, que hacemos extensivos a sus estimables progenitores.

Información Social

FECHA NATALICIA DE ESTIMABLE MEDICO

Celebra hoy su fecha natalicia el estimable médico don Gonzalo Vargas Aguilar, Jefe de Anastesistas del Hospital San Juan de Dios. El Dr. Vargas Aguilar se ha hecho merecedor de grandes simpatías en el Hospital, por su magnífico trato y dotes de caballerosidad.

Lo saludamos efusivamente y le deseamos un halagador porvenir.

DESPEDIDA A LA SRITA. VILMA HERRERA M.

En el Hotel Costa Rica le fue ofrecido el jueves pasado un lucido té de despedida de soltera a la encantadora damita Vilma Herera Madriz, cuyas nupcias con el caballeroso joven don Mario Argüello Salazar se celebrarán en breve en esta capital.

Organizaron el acto, que resultó muy cordial, la señora doña Vilma de Alonso y las gentiles señoritas Flory Sáenz, María de Los Angeles Flores y Blanca Castro.

Un aspecto del agasajo recoge la gráfica anterior.

DIARIO DE COSTA RICA se vale de la oportunidad para saludar a la bella prometida, augurándole venturosa unión conyugal.

FECHA NATALICIA

Sra. Vera Cecilia G. de Castro

Se prestigia nuestra página con la fotografía de la joven señora doña Vera Cecilia González Volio de Castro, quien mañana estará de gala celebrando su fecha natalicia.

La distinguida cumpleañera goza de sinceras simpatías en nuestra sociedad, por sus exquisitas dotes de dama gentil y virtuosa.

A las muchas manifestaciones congratulatorias que con tal motivo se le harán presentes, unimos la nuestra que es portadora de los mejores y más sinceros votos de felicidad.

EDAD DE PRIMAVERAS

Srta. Lucía Boza González

Quince primaveras, llenas de gracia e ilusiones, ha cumplido la linda señorita Lucía Boza González. hija del apreciable hogar formado por don Jesús Boza y doña Flora González de Boza.

El grato suceso que ha rememorado la encantadora damita nos da la oportunidad de saludarla cordialmente, al par que que formulamos votos sinceros porque sea siempre muy dichosa en unión de los suyos.

SRTA. AIDA VIRGINIA VARGAS

Enviamos un atento saludo y nuestras congratulaciones a la encantadora señorita Aida Virginia Vargas, quien hoy está de plácemes celebrando su fecha natalicia.

CUMPLEAÑOS

En este día festejan su cumpleaños las estimables damitas Yamilet y Yadira Valerín.

Al saludarla cordialmente formulamos votos sinceros por su felicidad de hoy y siempre.

LINDA CUMPLEAÑERA

A su gentil existencia agrega hoy una nueva primavera la encantadora señorita Rose Marie Murillo, para quien tenemos un saludo cariñoso y los mejores deseos de ventura.

¿NO SE SIENTE BIEN?

Cuando se necesita alcalinizar el estómago para neutralizar el exceso de acidez, una buena recomendación es tomar Leche de Magnesia Phillips por las noches o por las mañanas, con medio vaso de agua. El efecto es de *triple acción*: neutraliza, laxa y entona. Es buena para niños y adultos.

Envasada en líquido y en tabletas.

LECHE de MAGNESIA producto PHILLIPS

161—E

UNA JIRA INOLVIDABLE

PUEDE UD. HACER AHORA EN LOS MODERNOS Y CONFORTABLES PULLMAN DE LUJO (ASIENTOS RECLINABLES)

de ECATRA LIMITADA

En la ruta Interamericana, SAN JOSE-GUANACASTE-MANAGUA

A LIBERIA ₡ 23.40 — A MANAGUA ₡ 120.00 IDA Y REGRESO

Viajes diarios hasta Peñas Blancas

LUNES, MIERCOLES Y VIERNES A MANAGUA

SALIDA de la ESTACION COCA COLA A LAS 5 A. M.

Asegure su lugar comprando su tiquete en la Oficina Principal, 50 varas Norte Anexo Hotel Costa Rica. TELEFONO 1658, donde gustosos le daremos cualquier información.

DOÑA CLARA ROSA M. DE YGLESIAS

Cumplacidos hacemos llegar un atento saludo y nuestras congratulaciones a doña Clara Rosa M. de Yglesias, quien está de gala hoy celebrando su fecha natalicia.

PROF. MELMA ANGULO

Deseamos grata estada en la nación hermana a la Prof. Melma Angulo, quien por la vía aérea saldrá hoy hacia Panamá.

PARA EL SALVADOR

En jira de recreo se dirige a El Salvador la estimable senora doña Clara de Montero. Atentamente la despedimos.

DOS PRIMAVERAS

Que deseamos se multipliquen en número y en felicidades, está cumpliendo hoy la graciosa nenita Alexandra María Chacón.

PARA MIAMI

Se dirige a Miami, en jira de recreo, la estimable señorita Balbina Calderón.

Felicidad en su viaje le auguramos.

DOÑA ISABEL DE SAENZ

En este día celebra su fecha natalicia la apreciable dama doña Isabel L. de Sáenz, a quien nos place saludar y congratular de la manera más cordial.

LLEGO AYER EL DR. BENITO REYES T.

En las horas de la mañana de ayer ingresaron a esta capital, el Dr. don Benito Reyes Testa, ilustre jurisconsulto de Panamá, quien con el Dr. Castillero, integra la Delegación de aquel país al Primer Congreso de Historia Centro América-Panamá, que se inicia el lunes próximo, a las diez horas, en el Teatro Nacional.

El Dr. Reyes Testa es un boliviano distinguido y ha servido la magistratura en su patria.

Nos complacemos en presentarle un atento saludo de bienvenida.

La independencia es hija de la economía y la economía existe cuando los alimentos que el pueblo consume contribuyen a ello.

La Manteca Vencedora

elaborada técnica y cuidadosamente, es la que mejor rendimiento ofrece, y por eso la que prefieren todas las amas de casa.

INDUSTRIAS GARRIDO LLOVERA

A. N. D. E.

HOMENAJE de la Asociación Nacional de Educadores a la Patria, en su día

HOY SABADO EN	"LA VOZ DE LA ANDE"	A LAS 5 DE LA TARDE,

DESDE RADIO MONUMENTAL

650 Kcs.

PROFESOR ALLEN PEREZ CHAVERRI

1º—MENSAJE A LOS TRABAJADORES DE LA EDUCACION por el Prof. Allen Pérez Chaverri, Vice-Presidente de la ANDE;

2º—"ASI NACIO EL HIMNO NACIONAL", la laureada obra radiofónica costarricense, traducida ya a varios idiomas, presentada por un elenco de artistas profesionales.

ESTE HOMENAJE PATRIO SERA TRASMITIDO TAMBIEN EL DOMINGO A LAS 11 HORAS POR RADIO "MONUMENTAL".

Lo Sabe Ud?

1— Cómo ha evolucionado la estatura media del hombre en los últimos 50 años?
2— Cómo evoluciona la cabellera del hombre a medida que avanza la civilización?
3— Cuáles eran los edificios más lujosos de los antiguos romanos?
4— Cómo evolucionaron en la Edad Media los baños públicos romanos?
5— Dónde renació la costumbre del baño diario?
6— Qué otro nombre se da a la Edad Media?

RESPUESTAS:—

1— Ha aumentado en 4 centímetros
2— Aumenta la calvicie, y se cree que después del año 2.000 todos los hombres serán calvos
3— Las termas o baños calientes públicos
4— Desaparecieron
5— En la Corte de Luis XV
6— La época de las Tinieblas, a causa del oscurantismo que prevalecía

Cesan los "dolores mensuales" o se alivian notablemente

en 3 de cada 4 casos de los experimentos médicos

• Acaso sufra usted *innecesariamente* los dolores, retortijones y desánimo de origen funcional debidos al período.

Experimentos médicos comprobaron que el Compuesto Lydia Pinkham trajo notable alivio en 3 de cada 4 casos.

Lydia Pinkham obra de un modo científico y moderno. Pruebe el Compuesto Vegetal de Lydia E. Pinkham durante todo el mes y verá qué alivio siente del dolor de espalda y la nerviosidad y qué bien se siente *antes* y *después* del período.

Y si le atormentan los "accesos de calor" de origen funcional, propios del "cambio de vida" vea qué admirable es para ello el Compuesto Lydia Pinkham.

Produce un efecto calmante en las contracciones del útero, que pueden ser causa de los dolores mensuales del período.

EL PARAGUAY

REINGRESA EN LA OIT

Se retiró en 1937 de la organización Internacional del Trabajo

EL PARAGUAY — V:oa

LA HABANA. — Durante la celebración de la Sexta Conferencia Regional de los Estados de América Miembros de la Organización Internacional del Trabajo, reunida actualmente en La Habana, el Ministro del Trabajo del Paraguay, Excmo. Señor Ezequiel González Alsina, anunció la decisión de su país de reingresar en la O.I.T.

El Paraguay fue miembro de la Sociedad de Naciones, y de la Organización Internacional del Trabajo al aceptar las obligaciones que impone la Constitución de este organismo.

El nuevo Estado miembro de la O.I.T. aumenta a 77 el número de países que componen la Organización Internacional del Trabajo.

MAS VALE LLEGAR TARDE QUE NUNCA. No infrinja la Ley de Tránsito. (Dirección General del Tránsito).

Asegure su participación en el Segundo Grandioso Concurso de las:

50 Bicicletas RALEIGH

Avisamos al público que ya quedan muy pocos cupones "MY BOY". En vista de que el sorteo de las 50 bicicletas "Raleigh" se efectuará en combinación con la Lotería Nacional, la cantidad de acciones y de cupones es limitada. Todos los poseedores de cupones "MY BOY" deben de apresurarse a cambiarlos por acciones para que no se queden sin participar en este grandioso concurso.

Tan pronto las acciones queden distribuídas se dejarán de obsequiar los cupones "MY BOY" pues la cantidad es limitada.

Este documento es propiedad de la Biblioteca Nacional "Miguel Obregón Lizano" del Sistema Nacional de Bibliotecas del Ministerio de Cultura y Juventud, Costa Rica.

A DONDE IRA USTED HOY
CANCHA DE POLO EN LA SABANA

Se llevarán a cabo a las once horas un interesante encuentro de polo entre los equipos de Los Nietos que está integrado por los siguientes jugadores: Roberto Esquivel, Alberto González; Carlos Peralta y Alejo Esquivel.
Este equipo se infrentará a una selección que está integrada por Juan Felix Bonilla; Antonio Monge; Adrián Collado y Hernán Escalante.

DE SAN FRANCISCO DE DOS RIOS

En la cancha de deportes de este lugar jugarán los equipos del Aguilas de Oro y Atlético Monterrey en la categoría de juveniles.

DE OROTINA

Jugarán en las primeras horas de la mañana los equipos de primeras divisiones del Dep. Valentín Fonseca y Orotina Junior.

DE CARTOGO

Numerosos son los eventos deportivos a realizarse lo cual demuestra la forma de cómo se desarrollarán en todo el transcurso del día. A las 9 hs. en el Campo Ayala habrá un gran juego de polo entre los equipos del Combinado Josefino y club sport Cartaginés.

A las tres de la tarde gran desfile de carros, motocicletas etc. tomando parte el Moto Club de Costa Rica que prestará su valiosa colaboración, desfilarán por las principales calles de la ciudad hasta llegar a la Basílica de Nuestra Señora de Los Angeles.

EN LA ACADEMIA DE BOXEO DE MONTES DE OCA

Se llevará a cabo en horas de la noche un interesante programa de guantes organizado por la Academia, siendo el programa a desarrollar como sigue: Las peleas estarán a cargo de los púgiles Jorge Sibaja y Tulio Hernández; Francisco Araya y Felipe Picado; Carlos Luis Vargas y Francisco Solano. Guido Vargas y Eduardo Campos. Héctor Hernández y Jorge López; Kid Dinamita y René Aguilar; también pelearán por el campeonato mosca Edgar Espinoza y Alvaro Umaña.

DE TURRIALBA

Jugarán en horas de la mañana los equipos del Ministerio de Trabajo y el Atlante F. C. de la localidad.

En una de las canchas que hay ubicadas en la Sabana al lado norte, se llevarán a cabo dos interesantes encuentros de futbol juvenil entre los equipos del club Sport Herediano y Nicolás Marín, a las nueve horas, y como partido estelar a las once horas bregarán los equipos del Juventud Deportiva Turrialbeña y Dep. Saprissa.

A DONDE IRA USTED MAÑANA

ESTADIO NACIONAL

A las diez horas jugarán los equipos de primeras divisiones de la Sociedad Gimnástica Española y Club Sport Uruguay en partido que promete estar muy interesante.

ESTADIO NACIONAL

A la 1.30 jugarán los equipos del Dep. Churchill Espinosa vs. Vasconia, por el triunguiar que se ha venido jugando para así saber cuáles serán los campos que ocupen los equipos del Dep. Los Angeles. Churchill Espinosa y Vasconia ya que estos equipos están empatados en el segundo lugar.

CANCHA DE LA LIBERTAD

A las nueve horas jugarán por el campeonato de Periódicos los equipos de La Prensa Libre y La República, y como partido estelar el sensacional encuentro entre los cuadros de La Nación y DIARIO DE COSTA RICA

DE SAN RAFAEL DE OREAMUNO

Jugarán las dos divisiones del Deportivo Luis Castro, equipo de grandes cualidades técnicas frente a la primera y segunda división de ese lugar

DE ESCAZU

En la cancha de deportes de ese lugar jugarán los equipos de primeras divisiones de la Selección de Santa Ana y la Selección de Escazú; enorme interés existe por presenciar este encuentro entre estos equipos.

DE ALAJUELA

En el Estadio de ese lugar se llevará a cabo la inauguración del campeonato de futbol de la provincia de Alajuela con la participación de veinte equipos.
Para la ceremonia inaugural se ha elaborado un bonito programa como sigue. Los equipos saldrán con sus bellas madrinas en un desfile del club deportivo 100 varas al norte de la Bomba de Gasolina 76 y recorrerán las calles frente al Parque Central y La Liga Dep. Alajuelense, siguiendo rumbo hacia el Estadio. Serán juramentados por el señor gobernador de la provincia don Paco Poll. Luego se jugarán los primeros partidos entre los equipos del Dep. San Martín y Dep. Carlos Alvarado y como partido estelar bregarán los equipos Cali y Plaza Yglesias.

CANCHA DE SANTA LUCIA

Jugarán a las 10.45 hs. los equipos de segundas divisiones de Santa Lucía y Valencia F. C.

CANCHA DE CARLOS DURAN

A la misma hora jugarán los equipos del Carlos Durán y Unión Dp. Tibaseña en la categoría de segundas divisiones.

CAMPO DE PUNTARENAS

A las diez y cuarenta y cinco horas jugarán los equipos del Barcelona F. C. y Vizcaya

JUEGOS DE TERCERAS DIVISIONES

CANCHA CARLOS DURAN

A las 8.45 hs. jugarán los equipos del Dep. Audax y Unión Dep Tibaseña.

ESTADIO DE HEREDIA

Jugarán los equipos del Herediano y Liga Dep. Alajuelense a las 10.45 hs.

CANCHA DE ORION

A las 8.45 hs. jugarán los equipos del Vizcaya y Banfield F. C.

—Jugarán a las 10.45 hs. los equipos del 13 de Junio y Guadalupe.

ESTADIO DE CARTAGO . . . .

Jugarán a las 10.45 hs. los equipos del Cartaginés y Unión Deportiva de Moravia.

CAMPO DE OREAMUNO

A las 10.45 hs. bregarán los equipos de la Unión Dep. Oreamunense y Barcelona F. C.

CAMPO NICOLAS MARIN

A las diez y cuarenta y cinco de la mañana se enfrentarán los equipos del Nicolás Marín y Puntarenas

CAMPO DE PUNTARENAS

Se enfrentarán los cuadros del Atlético Luján y Carlos Durán a las diez y cuarenta y cinco horas.

CAMPO DE SANTA LUCIA

A las ocho y cuarenta y cinco horas se enfrentarán los equipos Universidad Nacional y Santa Lucía

DE CARTAGO

El siguiente programa deportivo será el que se desarrollara con motivo de los cincuenta años de haberse fundado el Club Sport Cartaginés

—A las ocho horas en el Balneario Municipal habrá una competencia y varias exhibiciones de natación a cargo del club sport Cartaginés

—A las 10 hs. interesante encuentro de tennis entre los equipos representativos del Club sport Cartaginés y el Instituto Interamericano de Ciencias Agrícolas; esta competencia se llevará a cabo en uno de lo sprincipalse colegios de la ciudad de las Brumas.

A las nueve horas en el Estadio jugarán los equipos Veteranos del Club Sport Cartaginés y Club Sport Herediano.

LA FILIAL DEL CARTAGINES DONARA UN TROFEO PARA EL JUEGO DE VETERANOS

Mañana a las 12 del día en el estadio de Cartago jugarán los equipos de veteranos de Cartaginés y el Herediano. E. encuentro es dedicado a la Filial del Cartaginés en esta capital, quien obsequiará al vencedor con un artistico trofeo. Este encuentro entre las viejas glorias del futbol florense y brumoso ha despertado mucho entusiasmo entre la afición cartaginesa. Los equipos, han programado este encuentro con el fin, de prepararse para el próximo torneo de esa categoría.

Medio siglo de vida deportiva y social del Club Sport Cartaginés

El primer Centro Deportivo Social de Cartago, desde su fundación ha hecho una labor intrinseca en bien del Deporte, no sólo de nuestra querida Ciudad sino también del País.
Dato interesante que pocos conocen, es que dicha entidad es la de mayor antigüedad con que contamos en cuanto a materia deportiva se refiere.
Para mala suerte de los "BRUMOSOS", los locales que ocupó fueron destruidos por la fatalidad; el primero por el terremoto de 1910, y el segundo por el incendio del 48. En tanto percance, el acta inaugural se destruyó, y es así como hasta la hora no hemos podido probar que nuestro club es el primero.
A base de esfuerzos y más esfuerzos se ha podido establecer siempre firme y robusto. Por lo distinguidos que han sido sus miembros en las diferentes juntas directivas y por los socios y amigos que lo acompañan en sus victorias y derrotas.
En especial vaya el saludo más cordial a todos aquellos jugadores que han puesto alma vida y corazón en su lucha por los colores azul y blanco.
Jugadores en sus distintas fases, que se han distinguido como verdaderas "ESTRELLAS". Entre las cuales brillan ALEXIS GOÑI, GUIDO CUBERO, LARGO MENESES, ROBERTO ALVARADO, y algunos más que escapan a nuestra memoria. De las de antaño: MACHO EVANS, ARMANDO CALLEJA, LORENZO ARIAS, GODO CRUZ, FELLO MEZA, el mejor jugador que ha dado Cartago y que todavía actúa en nuestras canchas.
Que siga en pie por muchos años más para el bien del deporte y de la Juventud Cartaginesa.
Nuestra oración solemne a todos los desaparecidos, que lucharon por la organización deportiva y social de tan prestigiado centro costarricense.

José Francisco Silesqui Piedra
CARTAGO

QUIEN IRA A SER SU DUEÑO?

Mañana de ganar el equipo de casa se llevará a sus vitrinas este bellísimo trofeo, obsequiado por LA OFICINA DE PUBLICIDAD ALBERTO H. GARNIER, al campeón del Segundo Cuadrangular Periodístico de Futbol.—

Los Dolores del REUMATISMO Calmados

Ayudando a disolver y remover del organismo los venenos y ácidos que son a veces la causa de los entiesamientos, dolores e hinchazones del artritismo, la preparación ROMIND ayuda a dar salud a los pacientes. ROMIND alivia los dolores, entiesamientos e hinchazón del Reumatismo, Artritismo, Ciática, Neuritis y Lumbago. Los Músculos y las articulaciones comienzan a trabajar. El paciente al ir adquiriendo su actividad normal, puede trabajar y volver a gozar de la vida. Obtenga ROMIND en su farmacia hoy mismo.

DECISIVO PARA LOS LECHEROS EL JUEGO DE MAÑANA

El Uruguay de Coronado, que mañana se juega su carta decisiva frente a la Gimnástica Española en el encuentro que deberán jugar en la cancha del Estadio Nacional. Los lecheros necesitan ganar para salvarse del descenso inmediato. Porque si pierden, empatarán la cola con Universidad Nacional y deberán jugar tres partidos para saber cuál de los dos equipos se va a la primera B.

EL CARTAGINES RECIBIRA VISITA DEL ALAJUELENSE

El equipo brumoso, se prepara a iniciar el torneo triangular provincial, y recibirá mañana a las 12 del día la visita del Alajuelense. Este encuentro entre brumosos y manudos será el primero del certamen futbolero que se ha organizado con motivo del cincuentenario de la fundación del Club Sport Cartaginés.—

Humberto Alvarez, Sucs.
AGENTES DE ADUANA
SAN JOSE — LIMON — PUNTARENAS
Tienen el gusto de avisar a sus clientes y comercio en general que a partir del lunes 17 del presente mes atenderán los despachos de mercaderías que lleguen por vía aérea a la Aduana de el Aeropuerto El Coco.
OFICINA CENTRAL EN SAN JOSE
250 varas al Sur de Botica Francesa
Teléfono 2759 — Apartado 625

LIDERES DE LAS MAYORES

(PRENSA ASOCIADA)

LIGA NACIONAL

BATE—(Basado en 325 turnes). Aaron, Milwaukee, .326; Virdon, Pittsburgh, .319; Moon, San Luis, .318; Schoendienst, Nueva York .315; Musial, San Luis, .311.
CARRERAS—Robinson, Cincinnati, 116; Snider, Brooklyn y Aaron, Milwaukee, 93; Gilliam, Brooklyn, 91.
CARRERAS EMPUJADAS — Kluszewski, Cincinnati, 101; Musial, San Luis, 100; Adcock, Milwaukee, 97; Lopata, Filadelfia, 91; Mathews, Milwaukee, 88.
IMPARABLES—Aaron, Milwaukee, 175; Ashburn, Filadelfia y Virdon, Pittsburgh, 167; Musial, San Luis, 165; Temple, Cincinnati, 161.
DOBLES— Lopata, Filadelfia, 32; Aaron, Milwaukee y Musial, San Luis, 30; Clemente, Pittsburgh 29; Furillo Brooklyn, 28.
TRIPLES—Aaron y Bruton, Milwaukee, 13; Walls, Pittsburgh y Moon, San Luis, 10; O'Connell, Milwaukee y Robinson, Cincinnati, 9.
CUADRANGULARES— Snider, Brooklyn y Robinson, Cincinnati, 38; Adcock, Milwauket, 36. Kluszewski, Cincinnati y Mathews, Milwaukee, 35.
ROBOS—Mays, Nueva York, 34; Gilliam, Brooklyn, 19; White, Nueva York, 12; Robinson, Brooklyn, Temple, Cincinnati y Moon, San Luis, 11.
LANZAMIENTO (Basado en 15 decisiones)—Newcombe, Brooklyn, 23-6,, .793; Freeman, Cincinnati, 13-5, .722; Lawrence, Cincinnati y Burdette, Milwaukee, 18-9, .667; Buhl, Milwaukee, 16-8 .667; Haddix, Filadelfia, 12-6 .667.
PONCHES—Haddix, Filadelfia 149; Jones, Chicago, 148; Friend, Pittsburgh 146; Mizell, San Luis, 141; Roberts, Filadelfia, 134.

LIGA AMERICANA

BATE (Basado en 325 turnos) Mantle Nueva York, .354; Williams, Boston, .347; Kueen, Detroit, 3335; Nieman, Baltimore, 331; Maxwell, Detroit, .326.
CARRERAS— Mantle, Nueva York, 119; Fox, Chicago, 97; Miñoso, Chicago, 92; Bauer, Nueva York, 90; Maxwell, Detroit, 89.
CARRERAS EMPUJADAS Mantle, Nueva York 118; Kaline, Detroit, 116; Simpson, Kansas City 98; Wertz, Cleveland 91; Doby y Berra, Nueva York, 90.
IMPARABLES— Fox, Chicago y Kueen, Detroit, 175; Mantle Nueva York, 173; Kaline, Detroit, 169; Runnels, Washington, 162.
DOBLES— Piersall, Boston, 36; Kuenn, Detroit, 30; Kaline, Detroit, 28; Berra, Nueva York, 27; Vernon, Boston, 26.
TRIPLES—Jensen, Boston, 11; Simpson, Kansas City y Lemon, Washington, 10; Fox, Chicago y Kaline, Detroit 9.
CUADRANGULARES — Mantle., Nueva York, 47; Berra, Nueva York, 28; Wertz, Cleveland, [illegible] Sievers, Washington, 27; Lemon, Washington, 26.
ROBOS—Rivera, Chicago, 18; Avila, Cleveland, 17; Aparicio Chicago, 15; Francone, Baltimore, Miñoso, Chicago y Mantle, Nueva York, 10.
LANZAMIENTO— (Basado en 15 decisiones)—Ford, Nueva York 17-5, .773; Brever, Boston y Fieldce Chicago, 19-7, 731; Kucks, Nueva York, 18-7, .730; Sturdivant Nueva York, 14-7, 667; Delock Boston, 12-6, 667.
PONCHES— Score, Cleveland 220; Pierce, Chicago, 168; Foxtack, Detroit, 154; Pascual, Washington, 151; Lary, Detroit, 14[illegible]

NUEVO MANAGER PARA EL EQUIPO DE TURIN

TURIN, Italia, 14—(AP)— Antonio Liberti, ex-presidente del equipo de futbol soccer "River Plate" de Buenos Aires fue nombrado "manager" del equipo de futbol scocer de Turin, y se hizo cargo en esta, hoy.
Uno de sus primeros problemas será el de resolver qué pena será imponérsele al más nuevo jugador de su equipo, el "ala" y "center forward" Sur Americano, Dionisio Arce, de 29 años de edad, de San Juan, El Paraguay.
Arce fue excluido de la cancha durante un encuentro de entrenamiento, por el entrenador Antonio Baldi, por su "pereza continua". Los peritos de deportes italianos predijeron que Liberti se conformará con "imponer una multa y hacer seria advertencia" a Arce. Pero otros peritos predicen que "muy probablemente" Arce no será incluído en el equipo de Turin para el primer encuentro de la temporada contra Bologna; y eso, declararon ellos, "será el peor castigo que pueda imponérsele a Arce".

SIN ALARDES DE TRIUNFAR, EL "DIARIO" ENTRARA A LA CANCHA A JUGAR FUTBOL

Esa será la consigna que llevarán todos nuestros muchachos al campo de juego. Nos consideraron pequeños al principio y ahora ante la realidad tratan de empañar el éxito de nuestro equipo, —nos dice "HUGO MONGE".—
La alineación será la misma, aunque sin confirmarlo todavía, que derrotó en buena lid a todos sus oponentes en la primera vuelta.

—ASDRUBAL ALVARADO, el arquero menos batido del campeonato.
—ANIBAL FERNANDEZ, defensa izquierda, un bastión en su puesto.
—WILLIAM ARGUELLO, entre los defensas centrales participantes, el más distinguido.
—FERNANDO BEJARANO, pequeño de cuerpo, pero grande en la cancha.
—HUGO MONGE, volante izquierdo, sereno, oportuno. El equipo confía en él.
—RODOLFO ORTEGA, volante derecho, un baluarte en el centro de la cancha, siempre sobresale.
—ARNALDO PICADO, extremo derecho, la pesadilla de las defensas.
—MANUEL MUÑOZ, inter - derecho. Magnífico shut, además de valentía en las jugadas.
—CHINO DURAN, centro delantero. En todos los juegos, anota. Espera hacerlo mañana.
—PEZOTE DURAN, no ha habido defensa que lo pare. Es el que rompe las defensas.
—JORGE SANCHEZ, extremo izquierdo. Ha bajado de forma. Mañana se reivindicará.
—JUAN AGUILAR, el muchacho humilde, que ha sabido colocar al Diario a la cabeza del torneo, hasta el momento. Confía en sus muchachos para brindar un partido que hará historia.
—SUPLENTES: Todos en tan magníficas condiciones como los titulares.
—LA BARRA: El mejor alentador de un equipo, estará mañana presente con bombetas para alentar a su equipo.

—[illegible], ganará el mejor.

[illegible] dará comienzo mañana domingo a las 11 horas en la cancha de La Libertad y se espera la mayor concurrencia que hasta el momento haya asistido a estos juegos

Esta noche será el homenaje a los seleccionados del beisbol

A partir de las ocho de la noche de hoy, se llevará a cabo el homenaje a los integrantes de la selección nacional de beisbol, que ganaron el torneo regional de ese deporte.
El agasajo consiste en un baile de carnaval que se llevará a cabo en los salones de la Pila Volio, para el cual existe marcado interés.
Un grupo de señoras y señoritas, con el carácter de recibidoras, hará los honores de la fiesta. Por los preparativos que se han hecho es de esperar que el homenaje a los campeones sea un completo éxito.

LEA ESTE DIARIO

Alivie el REUMATISMO Mientras Duerme
Si sufre Ud. de dolores agudos, si sus articulaciones están hinchadas, puede estar Ud. intoxicado, porque sus Riñones no trabajan bien. Otros síntomas de desórdenes en los Riñones son: Ardor y Comezón en los conductos. Frecuentes Levantadas, Micciones Nocturnas, Dolor de Espaldas, Lumbago, Dolores en las Piernas, Hinchazón de los Tobillos, Ojeras muy pronunciadas, etc. Para ayudar a combatir estos síntomas, tome Cystex, que pronto alivia las causas que están arruinando su salud. Pida Cystex hoy mismo en su farmacia.

SEÑOR CONDUCTOR DE AUTOBUS: Recuerde que en sus manos están las vidas de muchas personas. Guíe su vehículo con prudencia. (Dirección General del Tránsito.)

EL ALMACEN ALAN Y ALAN LTDA.
1821 1956
ENVIA UN MENSAJE DE SATISFACCION A SUS CLIENTES Y AMIGOS FORMULANDO VOTOS POR LA PROSPERIDAD NACIONAL.
EN EL DIA DE SU INDEPENDENCIA

EDUCANDO A PAPA Por George Mc Manus

Este documento es propiedad de la Biblioteca Nacional "Miguel Obregón Lizano" del Sistema Nacional de Bibliotecas del Ministerio de Cultura y Juventud, Costa Rica.

CUIDANDO LA SALUD DEL PUEBLO, VELANDO POR LA PUREZA DE LOS ALIMENTOS SE HACE PATRIA

Eso hacen las

INDUSTRIAS GARRIDO LLOVERA

al elaborar con gran cuidado y productos de primera calidad el inigualable

ACEITE VENCEDOR

LA DEMAGOGIA EN MARCHA

Sangriento contraste: Funcionarios que pasean mientras crecen el hambre y la desocupación

Vale la pena ir pensando en la forma de modificar la asistencia de los delegados a las conferencias de trabajadores, o al menos cambiarse la manera de hacer estas designaciones, y digo lo anterior con vista en el resultado negativo que da la integración de una delegación en la forma actual. Realmente se desaprovechan oportunidades brillantes para que la clase trabajadora exponga ante el consenso universal cuáles son sus triunfos auténticos y cuáles sus fracasos. Veamos si no que han sido las manifestaciones de nuestro ministro de trabajo en la conferencia que se celebra en La Habana: Una vez más el gobierno de mi país se hace representar en eventos de esta naturaleza, no podíamos faltar nosotros a la cita, pues claro que no, si su gobierno sólo eso ha hecho: acudir a toda clase de reuniones aun tratándose de congregaciones de caníbales en el corazón del Africa remota; eso lo saben todos en el Continente y aun en el viejo mundo en donde se ha hecho toda clase de gestiones para que inviten funcionarios del gobierno que él forma parte. Pero lo lamentable es que el señor Ministro invierta los resultados y no se oiga la realidad de cuál es la condición alcanzada por nuestra clase trabajadora. Lo que debió haber explicado don Otto es la desocupación tremenda en que están sumidos nuestros obreros. Lo que se ignora en ese congreso es que en Costa Rica el empirismo y los ensayos sociales han producido una desocupación de 20.000 trabajadores y que nuestro gobierno por asistir a conferencias y a paseos no le ha buscado solución al problema. Lo que se debió explicar en la conferencia de La Habana es que el alza desmedida de salarios en nuestra agricultura produjo un ausentismo de los trabajadores del campo y hemos tenido que importar hasta el más elemental de los productos básicos para la alimentación de nuestro pueblo.

De lo que no se dijo nada fue de la experiencia obtenida en Costa Rica con las agrupaciones de trabajadores, no se dijo que el gobierno ha utilizado los sindicatos para fines políticos, y no se dijo nada del crimen que significa el que sus falsos líderes viajan abrazados de los amigotes del Gobierno, después de haber hecho la más nefasta venta de sus agrupaciones al régimen imperante. De la barbarie que significa tener trabajadores en constante instrucción militar so pretexto de ser despedidos, de la obligación en que están los desvalidos miembros de la fuerza pública de trabajar el número de horas que sus jefes caprichosamente le impongan sin estar protegidos por legislación alguna, de eso no se dijo nada. De la infamia que significa desconocer el derecho de pagar inmediatamente el pago de las prestaciones legales a que tienen derecho los trabajadores del Estado, de eso no se dijo nada; de la mansalva con que se asedia al patrono particular para que apenas fallado el juicio proceda al pago de sus obligaciones laborales mientras el Estado dilata dos años y aun desconoce ese derecho, de eso no se dijo nada . . . De la forma en en que se hace entrega de las casas construidas por el Instituto de Vivienda, adjudicándose preferentemente a los amigos del régimen, el tipo caro de construcción que se realiza, cobrándose precios prohibitivos para la clase obrera,; sobre eso, hubo silencio absoluto. De la experiencia obtenida por nuestros trabajadores, del resultado que produce la intervención estatal en el sindicalismo, de eso no se dijo nada, de eso y de muchas otras cosas, se guardó silencio, se perdió la oportunidad para el trabajador costarricense de exponer sus conclusiones. Por eso comencé diciendo que hay que ir buscando la solución para que la genuina voz del trabajador se oiga por fin en las conferencias y tantos otros atentados que se hacen a su nombre.

UN DESOCUPADO

DESVIRTUADOS LOS CARGOS QUE SE HACIAN CONTRA EL AGENTE DE POLICIA DE "LA UVITA" DE OSA

Señores
DIARIO DE COSTA RICA
S. D.
San José.—
De Agencia Principal de Policía de Dominical.
Muy estimado señor:
Ruego a usted publicar que que dan desvirtuados los cargos que por un error se hacían contra el señor Agente Auxiliar de Policía y Administrador de Correos de La Uvita de Osa. El Agente Principal de Policía de Platanillo de Pérez Zeledón investigó el caso y comprobó la inocencia de la mencionada autoridad.
Agradeciéndole altamente me suscribo de usted con toda consideración y respeto,

Agente Principal de Policía,
Dominical de Osa

LA VIDA PRACTICA—

CARPINTERIA ARTISTICA EN CASA ES TAMBIEN PROFESION FEMENINA

CUMMINS de OSTER

¿Puede usted imaginarse una dueña de casa dedicada a la carpintería? Es decir, una dueña de casa dedicada a la carpintería como "hobby".

Claro que la idea parece un poco traída de los pelos. Sin embargo, no tiene nada de eso. Una de las cosas sorprendentes de los tiempos es que la carpintería puede ser, no sólo el "hobby" de una dueña de casa, sino más de esa profesión de una mujer y, le que es más, el arte de una mujer. Y con grandes resultados económicos.

Hay que reconocer que el común de las gentes, aun las más cultas, ignoran lo que la tecnología moderna tiene para ellas. Cosas que no sólo sirven para hacer las cosas más fáciles, sino para expresar las facultades creadoras.

Para las señoras, una de estas cosas es un nuevo instrumento.

Su nombre es el "Hácelo-Todo-Cummins", una herramienta eléctrica, o, mejor, un conjunto de herramientas eléctricas, que sirve para hacer y "crear" cosas para el hogar . . . y para la venta.

Diseñado y producido por la John Oster Manufacturing Co. de Milwaukee, Estados Unidos, ("Ph ma que además produce el famoso Osterizer"), el "Hácelo-Todo-Cummins", una herramienta compacta que puede ser guardada en cualquier parte de la casa o departamento y usada ahí mismo sin necesidad de taller especial para hacer múltiples cosas; aserrar, pulir, tallar, esmerilar, tornear, taladrar, (maderas, vidrios o metales), lijar, etc. Todo con un potente motor Oster que independientemente puede ser usado "a distancia", para limpiar el automóvil, pulir pisos o muebles arreglar muchas cosas.

Lo importante, en este caso, para las dueñas de casa, está que puede "tallar" y "tornear". Estas dos palabras, para la mujer, significan "crear".

Con un instrumento que usted puede guardar en un closet, la mujer puede hacer pies de lámparas artísticos, ceniceros, ensaladeras ,copas, patas artísticas de sillas, para dar calidad a las vitrinas de la casa, etc. Todo esto para ella misma, pero, lo que es más importante, para otros. Una mujer se puede hacer una artista del mobiliario y la decoración entreteniéndose en casa, simplemente con un "Hácelo-Todo-Cummins", un instrumento que cuesta poco dinero y da muchas satisfacciones.

SUSPENSION de SERVICIOS ELECTRICOS

EN GUADALUPE, SAN VICENTE Y SAN ISIDRO

El próximo Domingo 16 de Setiembre

de las 6 a. m. a las 4 p. m.

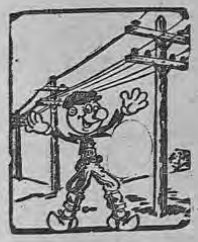

Trabajo día y noche y no omito esfuerzo para mejorar los servicios que presto a ustedes. Esto me obliga a no poder estar en sus casas en algunas ocasiones, pero mis ausencias se limitan únicamente al tiempo mínimo indispensable para realizar las mejoras.

REDDY KILOWATT
Su Servidor Eléctrico

Con el objeto de instalar una nueva subestación al Norte de Guadalupe y nuevas líneas hasta San Vicente para poder atender el aumento en la demanda de San Vicente y San Isidro, serán suspendidos los servicios eléctricos el próximo Domingo 16 de Setiembre, de las 6 a.m. a las 4 p.m. en:

Sector Nor-Oeste de Guadalupe incluyendo la Urbanización Esquivel.

Calle al Norte de la Urbanización Esquivel hasta el Beneficio Challe en San Vicente.

San Vicente y alrededores.

Sector entre San Vicente y San Isidro de Coronado incluyendo Guayabal de Moravia.

San Isidro de Coronado y alrededores.

NOTA: SI ES POSIBLE LOS SERVICIOS SERAN RESTABLECIDOS ANTES DE LA HORA INDICADA.

COMPAÑIA NACIONAL DE FUERZA Y LUZ, S. A.

Una empresa a su servicio con utilidades limitadas por ley.

El jueves 20 se hará entrega de los premios a los vencedores del Concurso promovido por Academia de la Historia

La Academia Costarricense de la Historia señaló el jueves 20 próximo, para hacer la entrega de los premios a los vencedores del concurso promovido con motivo de la conmemoración del centenario de la Campaña de 1856-57.

Resultaron vencedores, en su orden:

El profesor don Carlos Meléndez Ch, en el ensayo histórico, con primer premio: medalla y una en dinero.

También se señaló premio a los trabajos presentados por don Max Koberg Botandi y la profesora doña Noemí Morales de Orozco, a quienes se adjudicó Mención Honorífica.

Los trabajos se titulan: Ideario Político de Walker y su influencia en la guerra de Nicaragua. — El Valor histórico de la lucha de Costa Rica contra los filibusteros y Capitulación de Walker, fantasía histórica.

Otro premio se adjudicó al joven liceista don Francisco Leiva Granados, de la Sección Nocturna. Se titula: "A la memoria de los héroes del 56".

El profesor don Julio Mata Oreamuno obtuvo el premio señalado para la Marcha del Centenario.

El Jurado estuvo integrado así: Joaquín García Monge, Abelardo Bonilla, Salvador Umaña, Hernán Zamora y Gabriel Ureña, para literatura; Guillermo Arguello Machado, Francisco González y Raúl Cabezas, para el musical.

Se declaró desierto el concurso en cuanto a obras teatrales.

La distribución de esos premios será uno de los números del acto de clausura del Primer Congreso de Historia Centro América-Pa

EL POZO DE LA DICHA

3	4	7	2	8	4	3	6	5	2	7	8	3
A	L	D	G	V	O	V	M	B	O	A	I	E
2	8	4	3	6	7	2	8	4	3	5	6	2
Z	V	G	N	U	S	A	I	R	T	U	Y	S
7	3	6	2	4	3	5	6	7	2	8	3	4
C	U	C	D	A	R	S	O	O	E	R	A	S
4	2	5	3	7	2	8	4	3	6	7	2	8
F	G	C	R	N	R	B	O	O	N	U	A	I
3	7	8	2	6	4	3	7	8	2	5	4	3
M	N	E	N	T	R	A	A	N	S	A	T	N
2	4	3	7	8	2	6	4	3	7	8	6	5
A	U	T	M	P	L	E	N	I	I	A	N	M
5	6	2	8	3	4	7	5	8	6	3	2	7
A	T	U	G	C	A	N	S	A	O	A	D	A

He aquí un interesante entretenimiento que traerá a Ud. un mensaje diario. Se trata de un rompe-cabezas numérico que deletreará su fortuna. Cuente las letras de su nombre. Si el número de letras es de seis o más, quítele cuatro. Si el nombre es menos de seis, añádale tres. El resultado será su número-clave. Entonces añote en un papel todas las letras bajo su número-clave, de izquierda a derecha y aparecerá el mensaje diario que le trae "El Pozo de la Dicha."

Registrado 1938, William J. Miller. Distribuído por King Features Syndicate, Inc.

UNIVERSIDAD DE COSTA RICA

RADIO UNIVERSITARIA

815 Kc.

Se invita muy atentamente al público a escuchar hoy 15 de Setiembre, una Audición especial, de las 16 a las 18 horas, para conmemorar el aniversario de nuestra Independencia.

PROGRAMA

1.—Himno Nacional.
2.—Música Folklórica Nacional.
3.—Palabras del Prof. Carlos Monge Alfaro.
4.—Poema Sinfónico-Folklórico del Mro. Jesús Bonilla.
1.—Una Fiesta en Liberia (Fantasía).
2.—Flory (Vals)
3.—El Sabanero (Fantasía)
4.—Sonia (Vals)
5.—Colaboración del Radio-Teatro de la Escuela Marcelino García Flamenco.
6.—Música de Actores Nacionales interpretada en guitarra por el Profesor Víctor Manuel Mora.

Este documento es propiedad de la Biblioteca Nacional "Miguel Obregón Lizano" del Sistema Nacional de Bibliotecas del Ministerio de Cultura y Juventud, Costa Rica.

DE INTERES GENERAL: Llamando a los TELEFONOS 2220 - 4042. Departamento de Anuncios de este DIARIO mandaremos un empleado a recoger los AVISOS ECONOMICOS a su casa. Este servicio a domicilio no implica ningún gasto adicional.

AVISOS ECONOMICOS

RECUERDE: EL QUE ANUNCIA VENDE

LA TARIFA DE AVISOS ECONOMICOS

EN ESTA SECCION HA SIDO REBAJADA A ₡0.05 LA PALABRA O PUBLICACION DIARIA Y A ₡ 1.00 LA PALABRA MENSUAL. —

ATENCION: COMERCIO DE PROVINCIAS:

Todo aviso económico que Ud. quiera publicar en esta sección, lo puede enviar ya sea al Apartado "D" o al Apartado Nº 4349.

Consulte a los Teléfonos 2220 o 4042 con los señores Rodolfo Ortega o Rodrigo Soto Badilla, encargados de esta sección.

alquileres

A LOS AGENTES COMERCIALES Y VISITANTES DE OROTINA La Pensión "María Luisa" situada 100 varas al Norte del Parque, ofrece sus servicios de alojamiento y Restaurant, visítela y quedará complacido.

Aviso Nº 18278
"For rent, furnished house, modern, recently built, "Triplex" both neighbours north american families. — well ventilated — plenty and permanent water guaranteed. — Electric meter. Garden with outside grate. Paved interior Court. 6 Rooms: Hall, Dinning Room Kitchen, 2 Sleeping Rooms with closets. 3 Bath Rooms with Hot Water and 3 Water-closets. Cloths washing Basin. Good Buss service. Located at 12 Avenue, between 20 and 22 Streets.
Monthly rent ₡ 700.00. Call Tel. Nº 3734."

ALQUILO casas Barrio la Cruz 350 varas Sur Tranquilidad Nº 2877.

Aviso Nº 18284
PENSION AMERICA 100 varas este Monumento León Cortés 50 Sur. OFRECE cuartos Higiénicos con o sin alimentación preferible hombres solos y de buenas costumbres HAGA SU VISITA.

Aviso Nº 18234
TENGO VARIOS LOCALES para alquilar. Bodega o taller. Oficinas y comercio. Pasaje Altamira, costado sur Teatro Nacional, teléfono 4188.

Aviso Nº 18362
ALQUILO CUARTO CON ALIMENTACION. Teléfono 1611.

Aviso Nº 18268
SE ALQUILAN DOS AMPLIOS SALONES, altos "FERRETERIA LOPEZ S.A.", Avenida Central, frente Botica Mariano Jiménez. Teléfono 2947.

Aviso Nº 18342
LOCAL PROPIO PARA OFICINAS, AGENCIAS, ABOGADO, O REPRESENTACIONES con o sin teléfono. SE ALQUILA. Teléfono 1331.

Aviso Nº 18344
CASA SE ALQUILA 150 VARAS OESTE EDIFICIO ASTORGA: contiguo Camisería La Tica, Sala, comedor, cinco dormitorios, cocina, Buen patio. Teléfono 2352.

empleos

SEÑORITA CON LARGA EXPERIENCIA EN MECANOGRAFIA OFRECE SUS SERVICIOS SIN PRETENSIONES DE SUELDO. PEDIR INFORMES AL TELEFONO 2101 O ESCRIBIR AL APARTADO Nº 4349.

SE NECESITA conocer la dirección del señor don Angel Astorga y se ruega enviarla al señor don Mariano Vásquez a la dirección siguiente: "8 de Julio 660. Guadalajara, Jal. República de México".

SE NECESITA COCINERA competente Barrio Los Yoses 250 Varas al Este. De la primera entrada. Casa de alto verde.

maquinaria

EMPRESA DE TRACTORES JORGE MENA. TELEFONOS J-6641 - 2628.

propiedades

CASA PROPIA A SU ALCANCE con poco esfuerzo y constancia. un contrato de FINSA lo hace dueño de su casa y la de sus hijos JOSE JOAQUIN ESCALANTE Agente autorizado de FINSA. Le explicará sus planes TELEFONO 1275.

Aviso Nº 18274
MOTIVO VIAJE VENDO PROPIEDAD esquinera 75 varas frente, calle 24, Avenida tercera; precio y condiciones con don Manuel Antonio Quirós mismo edificio, además otras propiedades Sitonia Lédnc.

NECESITO COMPRAR finca de café de cincuenta manzanas con casa de habitación.

VENDO CASA PEQUEÑA EN CINCO ESQUINAS o cambio por casa en en DESAMPARADOS: ESCAZU O SAN ISIDRO DE CORONADO DANDO VUELTO.

VENDO FINCA DE GANADO EN SARAPIQUI.

TENGO LOTE GRANDE en Los Yoses para cambiar por casa Moderna dando vuelto.

HAY PARA LA VENTA DOS FINCAS DE CAFE.

Una finca de lechería.

Necesito comprar 4 casas de ... ₡ 60.000 a ₡ 100.000 modernas.

Tengo para la venta 3 casas grandes en el Paseo Colón.

Necesito cambiar Quinta moderna en Río Segundo por casa de San José, le damos vuelto.

Cambio Finca de café por casa en San José.
Tengo casa moderna de concreto con 3.000 varas. Para cambiar por casa en San José. Damos vuelto.

VICTOR MANUEL CALVO
Teléfono 2728—

COMO VERDADERAS OPORTUNIDADES se ofrecen en venta:

EN BARRIO MEXICO; los mejores lotes al Oeste, Plaza Toros Solera. Inmejorable vecindario y cañería.

EN LOURDES MONTES DE OCA; los mejor situados lotes. Unicamente ₡ 26,00 vara.

ATRAS CIUDADELA CALDERON MUÑOZ; casa sencilla con buen lote. Solamente ₡ 13.000,00.

INMEDIACIONES LA PAULINA; casa con buen terreno .... ₡ 23.000,00 y lote inmediato ... ₡ 10.000,00.

EN CORONADO (Río Macho) buena y bonita finca doce manzanas, para todo cultivo. Unicamente ₡ 6.000,00 manzana.

CASAS - FINCAS - LOTES - Dinero sobre hipotecas, Peritazgos, Avalúos, Presupuestos y todo lo concerniente al ramo. Experiencia, Seriedad y Corrección.

Informa OSIAS CASTRO RIVAS, 125 varas Sur Instituto Seguros, Número 420, Teléfono 5541. Apartado 448.

Aviso Nº 17111
MAGNIFICA oportunidad vendo lote Guadalupe; 200 varas Sur Cruz Roja diez varas frente por 33 fondo. Llamar teléfono 6230. Entenderse Beto Murillo, en Guadalupe Edwin Vargas, Dry Cleanning "YADIRA".

EN ALAJUELA VENDO CASA ₡ 16.000,00 (sin intermediarios) en perfectas condiciones. Consta de corredor, sala, tres dormitorios, comedor, cocina y servicios sanitarios — Rodrigo León Herrera — Alajuela. En San José, La Voz del Trópico.

Si Ud. está buscando un sitio adecuado donde construir su futura casa, lo invitamos a que conozca el Nuevo Barrio que estamos urbanizando en Guadalupe 200 varas al Sur de la Pulpería El Prado, con tres a cinco mil colones y cien mensuales adquiere un precioso lote con diez varas de frente como mínimun.
—Hay lotes desde nueve mil quinientos y Ud. puede comprar con el frente que desee; Guadalupe tendrá pronto excelente Cañería y es la Segunda Ciudad del País.—
—Llame al Teléfono 2983 y lo llevamos a ver la Urbanización— Vargas Solera y Cía Ltda.

Aviso Nº 18364
VALIOSA PROPIEDAD EN EL MEJOR PUNTO DE LA AVENIDA CENTRAL 1018 varas cuadradas, edificio de dos pisos muy grandes con dos frentes Valor ₡ 1.500.000.00 Facilidades Informes Teléfono 1375 JOSE JOAQUIN ESCALANTE.

CASA MODERNA, muy confortable, de ladrillo mixto, vendemos en el Barrio Escalante. Precio: ₡ 140.000,00 con facilidades de pago.

Castro Strasburger Hnos.

Teléfono 2402.

EN EL PASEO DE LOS ESTUDIANTES tenemos para vender hermosa propiedad que colinda con la propiedad de AUTOFORES LTDA. Mide 600 varas cuadradas, Precio: ₡ 250.000.00 con facilidades de pago. Excelente punto comercial.
Entregamos desocupada la propiedad.

Castro Strasburger Hnos.

Teléfono 2402.

EN EL BARRIO "LA GRANJA" (San Pedro) vendemos tres Lotes: Uno de 300 varas cuadradas, otro de 400 varas cuadradas y el tercero de 700 varas cuadradas. Precio de oportunidad: ₡ 42.50 vara cuadrada.

Castro Strasburger Hnos.

Teléfono 2402.

EN SANTA ANA, con amplio frente a la carretera principal, tenemos para vender una de las mejores y más elegantes fincas de recreo. Tiene cantidad de árboles frutales en plena producción, casa muy cómoda, terreno enzacatado, arboleda de pinos, zona muy pintoresca. Es una Quinta para personas de muy buen gusto. Amplias facilidades de pago. Se acepta cambio por otras propiedades. Precio: ₡ 225.000,00.

Castro Strasburger Hnos.

Teléfono 2402.

EN ALAJUELA, e nla moderna Urbanización "La Tropicana", situada a la entrada de la Ciudad. tenemos para vender Lotes de diferentes tamaños, listos para construir. Facilidades de pago.

Castro Strasburger Hnos.

Teléfono 2402.

CASA DE APARTAMIENTOS situada en Kilómetro Uno vendemos por menos de su valor real. Renta ₡ 700.00 mensuales. Precio: ₡ 37.500,00 con facilidades de pago.
Aceptamos cambio por otra propiedad.

Castro Strasburger Hnos.

Teléfono 2402.

varios

Aviso Nº 17797
TRANSPORTES ZELEDON HERMANOS. MUDANZAS Y ACARREOS. Especialidad en el transporte. de maquinaria pesada. Teléfono 3162, Apartado 1793.—

Aviso Nº 17796
PRODUCTOS CONCRETO LTDA. En carretera San Francisco Dos Ríos tubos todo diámetro bloques varias formas, pilas, tanques sépticos postes para cerca, caños, etc. Fábrica atendida por ingenieros de experiencia. Teléfono 1794, Apartado 3 6 2.

Aviso Nº 17792
TRANSPORTES CHINCHILLA. Especialidad traslado muebles. Acarreo en general. Teléfono 4135—6350.—

Aviso Nº 17035
DE NUEVO EL SUPER PULLMAN EN SERVICIO A PUNTARENAS. Sale de San José a las 6 a. m. Sale de Puntarenas a las 3 p. m. Sale de Estación Chevrolet. Valor del Pasaje ₡ 9.00. SERVICIO PULLMAN LTDA. TELEFONO 7025.

ATENCION ATENCION!

YA ESTA EN PREPARACION LA EDICION EXTRAORDINARIA DEL PERIODICO,

"DOS DE NOVIEMBRE"

QUE CIRCULARA EL MISMO DIA CON LA INFORMACION GRAFICA MAS COMPLETA DE TODAS LAS PERSONAS FALLECIDAS EN EL AÑO: PIDA INFORMES AHORA MISMO AL TELEFONO 2145.

OFICINA: Situada 250 varas al Oeste de la Botica Francesa.

Aviso Nº 18361
DESEA COMPRAR CONSULTENOS! DESEA VENDER CONSULTENOS! DESEA CAMBIAR CONSULTENOS! DESEA VIAJAR CONSULTENOS LE ARREGLAMOS SUS PAPELES POR UNA SUMA MODICA...
"LAGESTORA MULTIPLE" TEL. 3766 AP. 4601.

VENDO CASA PEQUEÑA EN GUADALUPE COMPLETAMENTE NUEVA CONSTRUCCION DE MADERA. TEL. 3766 AP 4601. VARGAS Y MARTINEZ LTDA.

SE VENDE FRENTE AL BARRIO LOS PINOS a la orilla de la carretera una magnífica propiedad que mide cerca de media manzana de terreno. Por el norte

Aviso Nº 18360
COMPRAMOS CASA EN ALAJUELA, NO MUY RETIRADA, QUE NO EXEDA DE .... ₡ 40.000.00 INFORMES VARGAS Y MARTINEZ LTDA. TELEFONO 3766 APARTADO ... 4601.

EN OROTINA TODAVIA QUEDAN disponibles unos cuantos lotes a cien varas Norte de la Iglesia en abonos. Todos ellos están cubiertos de árboles frutales y miden diez metros de frente por el fondo que usted quiera. Pida informes al Teléfono 1372 y hágase de su lote hoy mismo y construya su casa en el Moderno Barrio San Rafael.

Aviso Nº 17032
L O T E S :

En "LOS YOSES".

A 100 varas del "PASEO COLON" "NACIONES UNIDAS", donde está el nuevo Seminario.

Recta GUADALUPE - MORAVIA

"Y GRIEGA".

"SAN RAFAEL DE ESCAZU".

Y en "EL HISPANO"
Con facilidades de pago le ofrece: RICARDO SAUMA. Teléfono 3368.

Aviso Nº 18348
VENDO FINCA CAFE, CAÑA y Potrero 7 manzanas en Angeles, Sabanilla, Alajuela. Un negocio pulpería y verdulería en Cristo Rey. Entenderse mismo negocio Teléfono 7109. Oscar Antonio Sanchez.

Nº 18267
COMPRO CASA ENTRE ₡ 100.000 y ₡ 150.000 Llamar al teléfono 3978.

Aviso Nº 18346
LA FINCA QUE UD. NECESITA ES ESTA: 600 HECT. SITUADA EN LAS MARIAS DE SAN VICENTE DE MORAVIA. LISTA PARA GANADO, CON PASTO DE CORTA, CASA DE CAMPO, CON CUATRO APARTAMENTOS, GALERON GRANDE CON TECHO DE ZINC NUEVO. VARIAS HECT. EXPLOTACION MADERA. ₡ 50.000 PRIMA EL RESTO CUATRO AÑOS PLAZO. LA GESTACA MULTIPLE VARGAS MARTINEZ LTDA TEL. 3766, APDO. 4601.

CARECE DE GANADO EN SU FINCA, RESUELVA SU PROBLEMA: CUARENTA Y DOS CABEZAS DE GANADO LECHERO Y PARA ENGORDE Y TORO SEMENTAL. LE OFRECEMOS. CONSULTENOS: LA GESTORA MULTIPLE VARGAS Y MARTINEZ LDTA. TEL. 3766 AP. 4601.

OJO MUCHO OJO; VENDO CASA EN SAN JOSE EXCELENTE BARRIO CONSTRUCCION CEMENTO, DOS PISOS, 6 APOSENTOS, HALL COMEDOR, COCINA, DOBLE SERVICIO SANITARIO, GARAGE, JARDIN Y UN PATIO COMODO Y AMPLIO. INFORMESE EN NUESTRA OFICINA. LA GESTORA MULTIPLE FRENTE A OFICINAS DEL CAFE CASA 808 ALTOS TEL. 3766 AP. 4601, VARGAS Y MARTINEZ LTDA.

negocios

NO PIDA

Dinero sin antes ver dónde, cómo y quién se lo facilita. Nosotros le ayudaremos.

RICARDO ROJAS DIEZ
Tel. 5929

₡ 100.000.00
60.000.00
40.000.00
20.000.00
15.000.00
10.000.00
5.000.00

y otras partidas tengo para colocar con garantía hipotecaria.

RICARDO ROJAS DIEZ
Tel. 5929

Aviso Nº 18327
ATENCION COLEGIOS, ESCUELAS. Tengo para la venta cuartillas. — Telfono 2220, Gonzáles.

VENDEMOS CUATRO MAQUINAS SINGER INDUSTRIALES TRIFASICAS EN PERFECTO ESTADO Teléfono 73 ALAJUELA.

Aviso Nº 18304
TENGO COMISION COLOCAR ₡ 5.000
2.000
Garantía hipotecaria. TUZO (Barba).

Aviso Nº 18295
SE VENDE NEGOCIO DE CANTINA Y PULPERIA con el nombre de ONCE ESTRELLAS; esquina Su Oeste de Obras Públicas Entenderse con su propietario en el mismo Teléfono 1533.

Aviso Nº 18349
DINERO HIPOTECAS CUALQUIER LUGAR. Joyas, prendas, derechos telefónicos. Teléfono 6464. Edificio Herrera. Profesor Rodríguez. Pronto en nuevo local.

Aviso Nº 18350
100.000.00 TENGO PARA COLOCAR total o percialmente con garantía hipotecaria. Teléfono 5043, OFICINA ROTHE.

Aviso Nº 18317
EN SANTA CRUZ DE GUANACASTE SE VENDE LA SODA "ORQUIDEA QUE ESTA SITUADA EN EL CENTRO DE LA CIUDAD" ADEMAS CUENTA CON MUY BUENA CLIENTELA Y SE DA CON MUCHAS FACILIDADES DE PAGO. ENTENDERSE EN SANTA CRUZ CON LA SEÑORA ZELMIRA VARGAS CORDERO.

Aviso Nº 16891
INMEJORABLE INVERSION: Gran Lote en San José. Se vende más de media manzana en Barrio México, donde están instaladas las Plantas y Torres de "LA VOZ DE LA VICTOR". Mide según el Registro 5.434½ varas cuadradas con varias edificaciones, en calle 22, avenidas 7-9. Se oyen ofertas en la Gerencia de La Voz de la Víctor, 100 varas al Sur de la Iglesia Metropolitana, 2º piso. Teléfono 4378.

CASA NUEVA: Hall comedor, cocina, tres dormitorios, garage, servicio sanitario, patio con árboles frutales, amplio jardín; se vende de oportunidad. Solamente ₡ 12.000.00 presentes saldo en fáciles abonos de ₡ 150.00 mensuales sin intereses. Informa Nicodás Vargas en Administración DIARIO DE COSTA RICA.

Aviso Nº 18285
OPORTUNIDAD; no la pierda usted Señor o Señora. Vendo mis dos establecimientos, lo más acreditado y en el centro de la capital. Se trata de UNA CANTINA y PENSION. Pregunte por ALVARO FONSECA en Pensión América 100 Este 50 Sur Monumento León Cortés Paseo Colón.

Aviso Nº 18343
VENDO: CAMARA REFRIGERADORA para carnicería, Extranjera, enlozada por dentro y fuera, no se oxida. Unidad de ½ H.P. Nueva. Teléfono 1837.

Avisos Nº 18345
ATENCION COLEGIOS, ESCUELAS. Tengo para la venta cuartillas. Teléfono 2220. González.

vehículos

PICK-UP 48, ¾ TONELADA, con radio, 3 llantas nuevas, vendese o se cambia, dando vuelto, por otro de modelo mas reciente. Informa: G. Torres, en este Diario.

POR MOTIVO DE VIAJE vendo PICK-UP FORD 1955 de 1¼ tonela completamente nuevo.

PICK-UP WILLYS 1953 de ¾ de tonelada, magníficas condiciones.

INFORMA MENA EN TELEFONOS MORAVIA 245 y 4042.

Aviso Nº 1834?
VENDO PANEL CHEVROLET 47 PERFECTO ESTADO — UN REGALO Teléfono 2843 TALLER.

AUTOS USADOS, bien revisados, solo de uso particular, con radio, buenas llantas. A precios que a Ud. le convienen y que puede Ud. comprar con confianza.

CHEVROLET, parece nuevo	1956
PLYMOUTH, Savoy, un dueño	1954
DODGE, pequeño	1953
DODGE, 2 puertas	1951
DODGE, 4 puertas	1949

VERLOS EN AGENCIA GONZALO CALDERON E. LTDA.

PICK-UPS DE CARGA USADOS, bien revisados listos para trabajar a precios muy razonables. vea Ud.

CHEVROLET, de 1½ ton.	1955
CHEVROLET, de carga duplicado	1954
FORD, de 3/4 ton.	1953
CHEVROLET, de 3/4	1950
JEEP, Willys	1952

VERLOS EN AGENCIA GONZALO CALDERON E. LTDA.

COVENCO LTDA.:

Tiene para la venta a los mejores precios y con las mayores facilidades de pago o cambiar recibiéndole su auto usado en el mejor precio las siguientes unidades debidamente revisadas:

AUSTIN Deportivo	1956
HILLMAN 4 puertas	1955
CHEVROLET Station Wagon Extra Lujo	1955
PLYMOUTH 4 puertas	1954
PLYMOUTH 4 puertas	1954
PLYMOUTH 4 puertas	1953
PLYMOUTH 4 puertas	1953
CHEVROLET 4 puertas ...	1952
OLDSMOBILE 4 puertas ..	1951
WILLYS Station Wagon ..	1947
G. M. C. Panel	1946

Pase a verlos en su salón de exibición, día y noche situado en el Paseo Colón. Teléfonos Nº 2975, Nº 6877. Apartado Nº 489.

LLANTAS MICHELIN

590/13
640/13
670/15
600/25

Donde:
COVENCO LTDA.
LLANTAS PIRELLI

520/14 Para Fiat 1.100.
Donde:
COVENCO LTDA.

Aviso Nº 18337
ALMACEN LINES LTDA.

(Frente al costado Oeste del Parque Morazán)

Lo mejor de lo mejor en carros usados, ya revisados, grandes facilidades para pagarlos, precios que le convienen, tenemos para ofrecerle:

Hillman	1955
Fargo (camión adrales - 1½ toneladas)	1955
Fiat (Panel - ¼ tonelada .	1955
Plymouth	1953
Pontiac (Panel - ¾ ton.)	1953
Willys (Jeep - Llantas nuevas)	1953
Chrysler	1948
Chevrolet	1948
Ford (Camión - 2½ toneladas - Llantas nuevas) ..	1940
Dodge (Power Wagon - Tracción en las cuatro ruedas a winch)	1944

TODOS DE PROCEDENCIA PARTICULAR

Venga véalos... Pruébelos, con mucho gusto se los demostraremos, le diremos los precios y la forma de pago.

¡VISITENOS!

VARIOS PICK-UPS-USADOS, a precios r a z o n a b l e s, listos para trabajar, bien revisados, tiene para vender la AGENCIA GONZALO CALDERON E. LTDA.

Aviso Nº 18237
SE VENDE UNA ENFRIADORA PARA LECHE "PRISTAM" Manuel M. Peralta Teléfono J 2725. Costado Sur Teatro Nacional.

Aviso Nº 18291
AUTO VENTAS LTDA.
TELEFONOS 5282 — 3839

Chevrolet Bel Air sin paralelas laterales	1956
Plymouth	'55
Plymouth	54
Dodge como nuevo ...	54
Oldsmobile 4 puertas .	53
Ford cuña	51
Chevrolet	50
Plymouth	49
Dodge	46
Panel Internacional ...	'49
Willys pick up doble tracción como nuevo	1935
Motocicleta N. S. U. Max 250 cc. como nueva	1955
Motocicleta N. S. U. Consul 550 cc. completamente nueva	1955
Motocicleta Harley David son 1200 cc. entera	19..

APARTADO 4565

325 varas sur Corte Suprema Justicia - Antiguo Taller Juan Feith.

SEMILLAS

SEMILLA DE AVENA EXTRANJERA: Texas Rust Proof. El excelente forraje para el verano. Pídala a EL SEMILLERO, LTDA., Apartado 783.

SEMILLA DE CEBOLLA CANARIA: variedades Tinta, Amarilla y Blanca. Directamente de las Islas Canarias. También Bermuda Amarilla y Lousiana Roja. Envíos a cualquier parte del país. EL SEMILLERO, LTDA, Apartado 783.

SEMILLA DE TOMATE: Variedades Manzana, California, Globo Rojo, Ponderosa o Riñón, Florida e híbridos. Garantizamos las variedades. Envíos a cualquier parte del país. EL SEMILLERO, LTDA., Apartado 783.

SIEMBRE USTED LO QUE SE COME. Haga su huerta y ordene sus semillas de hortaliza a a EL SEMILLERO, LTDA., Apartado 783.

varios

Aviso Nº 18363
DOCTOR VILLALON. — Médico Homeopata Oficialmente Legalizado. — 150 varas Sur Colegio de Señoritas.

"Si Ud necesita piedra quebrada de Río de Granito o de tajo, el Quebrador de Colima Tibás, puede suministrarsela bien clasificada a ₡ 17. metro en boca de Quebrador.
—La venta está abierta hasta las cinco de la tarde, excepto sábados que cerramos a las 12 meridiano Varas Solera y Cía Ltda Teléfono del Quebrador Rural 113 — A".

Vendemos 4 máquinas Singer Industriales Trifásicas, en perfecto estado —Teléfono 73 Alajuela.—

Aviso Nº 18351
VENDO DERECHO TELEFONO. Informes Varas, Teléfono 2220.

Aviso Nº 18313
FERRETERIA QUESADA Casa especializada en TORNILLOS AVISA que ha llegado nueva remesa a los mejores precios Teléfono 2973 Apartado 1204.

Aviso Nº 18306
VENDO FOSA NUEVA BIEN SITUADA, Panteón Obreros. Llamar Ricardo, teléfono 5417.

ALPISTE. Cañamón, Navillo, Nigeal, Trigo, Popy y alimento extranjero especial para canarios. Enviamos a domicilio. EL SEMILLERO, LTDA., Apartado 783.

Aviso Nº 18339
RECEPCIONES. - FIESTAS. - MATRIMONIOS.-

Si Usted quiere realmente lo mejor para su fiesta, consultenos
Teléfono 5144. - Alicia de Antillón.

Aviso Nº 18287
VESTIDOS EXTRANJEROS ofrece 7 Setiembre Blanca Umaña, Bº Lahmann. Teléfono 7184.

Aviso Nº 18198
HELADOS GOLDEN Mejor calidad al mismo precio. Servicio a domicilio. Abierto los Domingos. Teléfono 5383.

Aviso Nº 17034
LAVATORIOS USADOS DE HIERRO esmaltado liquido a ..... ₡ 35.00 RICARDO ROJAS SAUMA Teléfono 3366.

CORBATAS COMO NUEVAS. LAVADAS POR "CORBATEX" SISTEMA UNICO EN EL MUNDO. INCREIBLE, PERO VERDAD! TELEFONO 4237.

AVENTURAS DEL PEQUEÑO PEDRO — Por William de la Torre

MANDRAKE EL MAGO — Por Lee Falk y Phil Davis

Este documento es propiedad de la Biblioteca Nacional "Miguel Obregón Lizano" del Sistema Nacional de Bibliotecas del Ministerio de Cultura y Juventud, Costa Rica.

Para PRONTO Y EFICAZ ALIVIO de
DOLORES MUSCULARES
Más fácil de aplicar que un sinapismo!
Frótese bien con MUSTEROLE

DESMINTIENDO A UN CORRESPONSAL DE SARDINAL

Sardinal, 7 Setiembre de 1956

Sr. Director del
DIARIO DE COSTA RICA
Don Mariano Sanz
San José.

Señor Director:

Vuelvo a usted rogándole darle publicidad a lo siguiente: En referencia a un artículo titulado "Palpitaciones de la vida en Sardinal", publicado en la página 32 del periódico "La Nación" del domingo veintiséis de Agosto último firmado por el corresponsal de dicho periódico aquí, viene lleno de falsedades y con el grave error en que el señor corresponsal desconoce e irrespeta la dignidad del pueblo sometiéndolo a tomar a bien cosas o asuntos faltos a la verdad, encubriendo el atraso en que vivimos, quizás porque desconoce los problemas que afrontamos, a falta de espíritu cívico.

Conversando con nuestro único síndico municipal que nos queda, me dice: "el riego de arena y poda de árboles realizados en las plazas públicas y calles de Sardinal y San Blas de Sardinal lo logré conseguir con nuestra municipalidad, del superávit del año pasado, de donde invirtió la suma de 1500 colones en dichos trabajos y que, con respecto a la junta progresista de este lugar desconoce alguna petición al respecto hecha por ella ante la municipalidad, porque no la ha habido; que, lo único que ha hecho la junta por el pueblo, fue mandar una nota a Municipalidad diciéndole: "que las cuadras gravadas con el impuesto territorial, no pertenecen al cuadrante de este lugar"; queriendo siempre los miembros de la junta, librarse del impuesto, estando estos terrenos en pleno cuadrante. Me decía también que le pidió ayuda al señor Agente Principal de policía de este lugar para que contratara peones para dicho trabajo en este centro y que, en realidad lo consiguió. Ahora, la vagoneta municipal fue conseguida por nuestro síndico y todos los que en ella andaban tenían sueldo, en el riego de arena. Es más, según a como aparece el artículo mencionado, donde dice. "La municipalidad de Filadelfia dió prioridad a la gran necesidad del pueblo de Sardinal", parece ra que, esa municipalidad pertenece a otra jurisdicción cantonal y que, gracias a la junta nos hicieron el favor de echar arena en las calles; desconociendo la labor de nuestro Síndico.

Nos habla también de proveer de luz eléctrica al pueblo el otro año; ya olvidó el corresponsal, que los servicios de luz pública los suspendió la municipalidad en el año 54, porque no pudo mantenerlos? Que para poder pagar la última partida tuvo que gastar de acuerdo con la Asamblea Legislativa, de la partida de los diez mil colones que nos dió el Estado para el arreglo del camino de Comunidad a Sardinal.

Si piensan gastar el saldo de 9.600 colones que quedó de la mencionada partida, más vale la otra de diez mil colones, que también donó el Estado para la compra de equipos eléctricos para este pueblo, pueden darle luz al lugar por unos cuatro años, porque en vez pasada la municipalidad pagaba por 50 bombillos de 50 watts cada una, en un servicio público, de 110 horas por mes más o menos, la suma de 300 colones mensuales, y que desde la fundación de los servicios de luz fueron dificultades hasta su fin. Resumiendo: gastado el dinero que hay, terminados los servicios.

Según el señor Corresponsal, habla del cumplimiento cabal de los objetivos de la junta, y cuáles serán si ésta se organizó con el único ya conocido y los demás fines el pueblo no los conoce.

Sobre la afirmación que hace también el señor Corresponsal de que, el pueblo en general ha patentizado, su estimación y reconocimiento por la brillante labor que realiza el nuevo Agente Principal de Policía de este lugar en el desempeño de sus funciones, tiene o tuvo un poco de ligereza; porque en estos cargos nunca se queda bien con la generalidad de los pueblos; para unos son buenos y para otros no. Bien, no vengo a polemizar con nadie, tan sólo porque en el presente caso, no nos podríamos entender; pero si del caso fuese, me gustaría que se firme quien escribe para que, el pueblo lo conozca.

Rafael Angel Pizarro Pizarro

TABLA DE PRONOSTICOS DEL RITMOVIASTRAL

A cargo de la Profesora RITMOVIASTRALISTA

*MALKUTT DE LA FUENTE

Explicación de la interpretación de esta tabla.

En la columna izquierda se encuentran los pronósticos semanales de cada signo del Zodiaco. Además los números para probar la suerte, y éstos varían cada semana.

En la columna derecha, complementos y afinidades de cada signo Zodiacal

Cualquier información relacionada con esta tabla, puede hacérsele a la Profesora, frente Central de Bomberos, Barrio La Dolorosa, casa Nº 868. Apartado de correo 2503. San José, Costa Rica.—

PRONOSTICOS DEL RITMOVIASTRAL (DEL 16 AL 22 DE SETIEMBRE DE 1956)	Signos Zodiacales	Complementos y afinidades de cada signo Zodiacal
Presente semana: Pase positiva: es muy posible que ustedes tengan que prestar ayuda inmediata a algún ser querido, la que no deben negar, pues de ello depende que un problema relacionado con el favor, sea para ustedes un éxito en el futuro. Fase negativa: no es tiempo oportuno para el arte. Números para probar la suerte: 3—7—1—0—9.	ARIES	**Del 21 de Marzo al 20 de Abril** Las piedras. Diamante y Rubí Colores. Rojo y Fuego. Metal, Acero. Día de la semana el Martes. Planeta, Marte. Número el -9-. Signos afines para la felicidad en el amor, Sagitario, Leo y Piscis.
Presente semana: Fase positiva: el que tenga empresas o negocios de consideración por renovar o emprender, es éste un buen tiempo, por las buenas influencias del planeta Marte. Fase negativa: no es bueno el tiempo para la especulación, menos con artículos de lujo. Números para probar la suerte: 9—7—2—6—4.	TAURO	**Del 21 de Abril al 20 de Mayo** Las piedras, Esmeralda y Agata. Colores, Verde y Rosado. Metal, Cobre. Día de la semana, Viernes. Planeta Venus. Número el -6-. Signos afines para la felicidad en amores, Virgo, Capricornio y Aries.
Presente semana: Fase positiva: es un buen tiempo para el arreglo de vuestros hogares, asimismo para llevar a cabo cualquier plan relacionado con el amor; pueden tener reconciliaciones, que les darán mucha felicidad y seguridad para el futuro. Fase negativa: mucho cuidado al firmar papeles. Numeros para probar la suerte: 4—5—1—7—9.	GEMINIS	**Del 21 de Mayo al 20 de Junio** Las piedras. Agua Marina y Berilo. Colores, Amarillo y anaranjado. Metal, Azogue. Día de la semana. Miércoles. Planeta. Mercurio. Número -5-. Signos afines para la felicidad en amores, Libra, Acuario y Tauro.
Presente semana: Fase positiva: lapso un tanto crítico; mucho cuidado en todo lo que hagan y propongan; Neptuno y Venus, les influenzan mal, más en los asuntos relacionados con documentos; es menester que se cuiden en todo momento para que se ahorren molestias. Números para probar la suerte.	CANCER	**Del 21 de Junio al 22 de Julio** Las piedras, Opalo y Perla. Colores, Blanca y Verde. Metal, Plata. Día de la semana, Lunes. Planeta, Luna. Número -2-. Signos afines para la felicidad en amores, Escorpión, Piscis y Géminis.
Presente semana: Pase Positiva: para quienes se dedican a la minería, a la agricultura y a la arqueología, es ésta una etapa que les puede dejar no sólo grandes ganancias, sino experiencias de gran valor. Fase negativa: el tiempo es sumamente desfavorable para litigios judiciales. Números para probar la suerte: 0—0—3—9—1.	LEO	**Del 23 de Julio al 21 de Agosto** Las piedras, Brillante y Rubí. Colores, Amarillo y Anaranjado. Metal, Oro. Día de la semana, Domingo. Planeta. Sol. Número -1- Signos afines para la felicidad en el amor, Sagitario, Aries y Cáncer.
Presente semana: Pase positiva: si son tenaces y perseverantes en sus propósitos pacientes y reservados, es muy posible que alcancen lo que tienen en mente; esperen la ayuda de personas que inconcebiblemente les darán la oportunidad que tanto esperan. Números para probar la suerte: 5—7—4—9—1.	VIRGO	**Del 22 de Agosto al 22 de Set.** Las piedras. Jacinto y Jaspe. Colores, Amarillo y Rosado. Metal, Mercurio. Día de la semana, Miércoles. Número -5-. Signos afines para la felicidad en amores, Capricornio, Tauro y Leo.
Presente semana: Fase positiva: el planeta guerrero Marte, está en acción: lo que les advierte que están bajo un influjo muy peligroso, para verse enredados en asuntos desagradables, ya sea para ustedes o para seres muy queridos, que rematarán en puertas de justicia, mucho cuidado!! Números para probar la suerte: 4—6—2—7—9.	LIBRA	**Del 23 de Set. al 22 de Octubre** Las piedras, Esmeralda y Opalo Colores Verde y Rosado, Metal, Cobre, Día de la semana, Viernes. Planeta Venus. Número -6-. Signos afines para la felicidad en amores, Acuario, Géminis, y Virgo.
Presente semana: Fase positiva: si manejan prudentemente todos sus asuntos, principalmente si evitan ser comunicativos, pueden ahorrarse una serie de atrasos, en todos los sectores. Fase negativa: a quienes tienen niños se les recomienda cuidar bien de ellos Números para probar la suerte: 0—9—1—7—3.	ESCORPION	**Del 23 de Oct. al 21 de Noviembre** Las piedras, Topacio. Ambar y Coral. Metal, Hierro. Día de la semana, Martes. Planeta, Marte. Número -9-. Signos afines para la felicidad en amores, Piscis, Cáncer y Libra.
Presente semana: Fase positiva; mucho cuidado en todo lo que comenten y discutan, un serio conflicto puede surgir, por no pensar bien lo que digan. Fase negativa: una pena por pérdida de amistad muy querida No den lugar al chisme. Números para probar la suerte: 8—1—3—4—4.	SAGITARIO	**Del 22 de Noviembre al 21 de Dic.** Las piedras, Turquesa, Amatistas y Granate. Colores, Azul, y Púrpura. Metal, Estaño. Día de la semana, Jueves. Planeta, Júpiter. Número -3-. Signos afines para la felicidad en amores, Aries, Leo y Escorpión.
Presente semana: Fase positiva: buenas nuevas hay para ustedes, en sectores del trabajo, amistad y el de los juegos de azar. Aproveche la etapa para poner en práctica cualquier plan. Fase negativa: sean activos y rápidos; de lo contrario tendrán atrasos. Números para probar la suerte: 7—3—1—8—0.	CAPRICORNIO	**Del 22 de Dic. al 20 de Enero.** Las piedras, Onix y Granate. Colores, Café, Negro y Azul. Metal, Plomo. Día de la semana, Sábado. Planeta Saturno, Número -8-. Signos afines para la felicidad en amores, Tauro, Virgo y Sagitario.
Presente semana: Pase positiva: el planeta Saturno en buen aspecto con el regente de ustedes, Urano: les indica buen tiempo para todo lo relacionado con el hogar. Fase negativa: los viajes en mal aspecto, por peligro de robos o engaños. Números para probar la suerte: 0—6—4—9—0.	ACUARIO	**Del 21 de Enero al 19 de Febrero** Las piedras. Zafiro y brillante. Colores, Gris. Celeste y Anaranjado. Metal, Uranio. Día de la semana, Domingo. Planeta, Urano. Número -4-. Signos afines para la felicidad en amores, Géminis, Libra y Capricornio.
Presente semana: Fase positiva: para quienes de ustedes la afición a los juegos de azar es amargada, les es recomendable mucha prudencia; el tiempo no es propicio, y pueden tener pérdidas considerables. Fase negativa; no es buen tiempo para reclamos. Números para probar la suerte: 9—6—7—3—6.	PISCIS	**Del 20 de Feb. al 20 de Marzo** Las piedras. Amatista, Alejandrina y Turquesa. Colores, Morado y Azul. Metal, Platino. Día de la semana, Lunes. Número -7-. Signos afines para la felicidad en amores, Cáncer, Escorpión y Acuario.

España Habla a Través de Nuestro Teletipo

APLASTADOS

HUELVA, 12 (AP) Nueve personas perecieron aplastadas en un deslizamiento de tierra que derribó a una casa de dos pisos. El deslizamiento se atribuyó a las fuertes lluvias de ayer.

Dos niños y varias mujeres se encuentran entre los muertos. El edificio, en la parte pobre de este puerto, alojaba a varias familias.

DERECHO COMPARADO

BARCELONA 10 (AP) Delegados de 33 países se reunieron hoy en un congreso de derecho comparado de la Asociación Internacional de Ciencias Jurídicas, bajo los auspicios de la organización educacional, científica y cultural de las Naciones Unidas.

La misión de Rusia está presidida por el profesor Paul Orlowsky, director del Instituto de leyes de la Academia Soviética de Ciencias.

El profesor René David, de la Universidad de Paris, presidió la sesión inaugural de la conferencia que debe durar hasta el 17 de setiembre.

BALANZA COMERCIAL

MADRID 8 (AP) La balanza comercial de pagos de España en el primer trimestre del año en curso registró un importante aumento en relación a enero marzo de 1955, pero también acusa un déficit muy superior.

Datos oficiales hechos públicos ahora muestran que el comercio exterior en ese período ascendió a 959.7 millones de pesetas-oro, con un alza de 183.8 millones comparado con el primer trimestre de ... 1955.

España importó productos valorados en 583.5 millones de pesetas-oro, mientras sólo exportó artículos por 366.2 millones. El saldo contrario se cifró en 217.3 millones de pesetas oro.

El pasado año el saldo a favor de las importaciones fue de 53.5 millones de pesetas-oro.

Coincidiendo con la publicación de estos datos, un estudio reciente indica que el valor total de las cosechas que obtiene España en los distintos cultivos y aprovechamientos agrícolas, se eleva a 75 mil millones de pesetas. La provincia de Valencia, con más de cuatro mil millones de pesetas figura a la cabeza.

CIENTIFICOS REUNIDOS

BARCELONA 11 (AP) Los Estados Unidos revelaron a científicos de 40 países hoy, sus proyectos de lanzar al espacio un satélite de la tierra dentro de dos años. Pero Rusia asombró a los congregados guardando profundo silencio con respecto a su progreso en materia de satélites.

Un comité extraordinario para el Año Geofísico Internacional esperaba escuchar detalles de los rusos, tales como los que Estados Unidos les había presentado. Algunos de los allí presentes interpretaron el silencio de los Sovits como indicio de que los rusos no están tan adelantados como se venía creyendo.

En fuentes fidedignas dijeron que el profesor Iván Bardin, vicepresidente de laAcademia de Ciencias Soviética habló durante solo minuto y medio. Dijeron que había dicho:

'Rusia se propone y está estudiando el lanzamiento de un satélite artificial por medio de cohetes'.

Como por contraste, el doctor Joseph Kaplan Profesor de Física de la Universidad de California en Los Angeles proporcionó amplios detalles respecto del satélite de la tierra de los Estados Unidos. Algunos de esos detalles ya se habían publicado anteriormente.

Kaplan dijo que el primer satélite de Estados Unidos será disparado a una órbita a 300 millas encima de la tierra, por medio de un cohete de tres secciones. Describió el satélite como bola de 20 pulgadas de diámetro, que pesará 21 y media libras. Será disparado de la costa oriental de la Florida. La mitad del peso del satélite será de los instrumentos que harán observaciones y que trasmitirán esos datos a la tierra.

El satélite permitirá el estudio de la densidad atmosférica, la composición de la corteza de la tierra, los rayos cósmicos, y de los meteoros.

ACABAMOS DE RECIBIR TELEFONOS
"INTERNATIONAL - AUTOMATIC"
Del más elevado Indice Auditivo

En cuatro colores:
☆ VERDE
☆ ROJO
☆ MARFIL
☆ NEGRO
MURRAY
Compañía Eric C. Murray, S. A.
Teléfonos 3056 - 5013 Apartado 1867 — San José.

AHORA...por KLM
DE COSTA RICA A
EUROPA
EN SOLO
20 HORAS
DE VUELO VIA PANAMA—
BERMUDAS—STA. MARIA

VUELE AHORA POR LA NUEVA RUTA
Y LLEGARA ANTES A SU DESTINO
EN MENOS HORAS DE VUELO
Para más informes diríjase a su Agencia de Viajes o directamente a KLM Ap. 3213. Tel. 4583.
LA PRIMERA LINEA AEREA DEL MUNDO
KLM
CIA. REAL HOLANDESA DE AVIACION

UNION DE PERSONAL DEL INSTITUTO DE SEGUROS FELICITA AL MAYOR VICTOR HERNANDEZ M.

Informe del Instituto de Seguros:

El Personal del Instituto Nacional de Seguros ha recibido con mucha simpatía la designación del Mayor Victor Hernández M. como Primer Comandante del Cuerpo de Bomberos.

A continuación reproducimos un expresivo mensaje que la Unión del Personal del Instituto Nacional de Seguros, Asociación afiliada a la Rerum Novarum dirigiera al Mayor Hernández, y la respuesta de éste.

Los textos de los mensajes son los siguientes:

La designación tan merecida y justa de que ha sido objeto por la Gerencia de nuestra Institución, al hacer reconocimiento pleno de sus capacidades indiscutibles ganados a través de muchos años de labor abnegada, haciendo méritos suficientes para que ahora por derecho propio se le haya distinguido con el nombramiento de primer comandante del cuerpo de Bomberos de Costa Rica, ha sido muy bien recibido por todos los empleados del Instituto.

La Unión del Personal del Instituto Nacional de Seguros, por este medio lo felicita sinceramente y formula votos por el feliz desempeño de sus elevadas funciones, que estamos seguros, sabrá honrar y prestigiar con su probado espíritu de servicio en salvaguardia de la comunidad y de los intereses del Instituto Nacional de Seguros.

Tengo especial agrado de dirigirme a usted para agradecer a la Unión del Personal del Instituto los conceptos que por su digno medio me han hecho llegar, como felicitación por el nombramiento de que he sido objeto.

Comprometen una vez más ustedes mi agradecimiento con este noble gesto y sólo deseo tener la oportunidad de serles útil en el desempeño de mis nuevas funciones, para lo que me pongo a las gratas órdenes de todos y cada uno de ustedes.

Por motivo de una inspección que hube de efectuar en Guanacaste no pude dar la pronta y oportuna contestación que su carta merece, por lo que le ruego disculparme.

Mayor Víctor Ml. Hernández M.
Primer Comandante

Caja Costarricense de Seguro Social

DEPARTAMENTO DE PRESTACIONES MEDICAS

Se avisa por este medio a los asegurados que a partir del lunes 17 del corriente se iniciará la

VACUNACION contra la POLIOMIELITIS

en colaboración con el Ministerio de Salubridad Pública, a aquellos niños hijos de los asegurados que se hayan inscrito bajo los siguientes números de tarjeta y de acuerdo con el siguiente horario:

LUNES: De 8 a 11 de la mañana del número 2501 al 2550. De 1 a 4 de la tarde del 2551 al 2600.

MARTES: De 8 a 11 de la mañana del número 2601 al 2650. De 1 a 4 de la tarde del 2651 al 2700.

NOTA IMPORTANTE: Los padres o encargados deben presentar la tarjeta que se les entregó al inscribir a sus niños. SIN ELLA NO SE HARA LA VACUNACION. Las inscripciones continuarán haciéndose en la forma de costumbre.

ABORDO

SANTA CRUZ DE TENERIFE, Islas Canarias, 12 (AP) Los oficiales y cadetes del buque escuela argentino Bahía Tethis, dieron una recepción abordo del barco hoy en honor de las autoridades locales y los miembros del cuerpo consular.

Ayer los visitantes argentinos acompañados por el cónsul argentino Tomás Rodríguez, realizaron una excursión por el valle de Orotava invitados por el cabildo insular, visitando los lugares más pintorescos de aquella zona.

Mientras tanto, el buque escuela español Juan Sebastián Elcano, zarpó para Dakar y América del Sur.

La Flema del Asma
El Asma y la Bronquitis, con sus ataques desesperantes y violentos, envenenan el organismo, minan la energía, arruinan la salud y debilitan el corazón. Mendaco comienza a circular en la sangre aliviando los ataques. La disolución de la flema y los ahogos asegura respiración fácil y sueño reparador. Mendaco en forma de tabletas fáciles de tomar, alivia el asma y la bronquitis con rapidez. Obtenga Mendaco en su farmacia hoy mismo.
Mendaco
Para el Asma y la Bronquitis

LEA ESTE DIARIO

ASFIXIADOS

SEVILLA 13 (AP) Seis obreros perecieron asfixiados cuando trataban de sofocar un incendio en una pradera a algunos kilómetros al noreste de esta ciudad.

Los obreros fueron atrapados en una densa nube de humo cuando un cambio repentino del viento los envolvía. Todos los esfuerzos que se hicieron para revivirlos fue ron en vano. Las causas del incendio se desconocen.

VISITA

MADRID 12 (AP) Procedente de Londres llegó en avión el comandante jefe de las fuerzas aéreas de Venezuela Coronel Saúl Guerrero, acompañado de su esposa.

El viaje tiene carácter particular y se propone visitar el Escorial y Toledo. Antes de su regreso a Venezuela el próximo día 15 será recibido por el jefe del estado mayor del aire español, Teniente General Francisco Fernández Longoria.

Granos y Erupciones de la Piel
Desde que la preparación Nixoderm se dió a conocer, no tiene nadie excusa alguna para continuar sufriendo de granos y erupciones de la piel que desfiguran el rostro y le quitan su atractivo, tales como Eczema, Tiña, Granos, Barros, Acne, Manchas, etc. Use el método moderno que aquí describimos para su piel, para que la gente no continúe pensando que padece Ud. de alguna enfermedad.
Una Nueva Preparación
Nixoderm no es grasoso y da la sensación de polvos al ser aplicado. Penetra rápidamente por los poros y pronto alivia la causa de las erupciones de la piel. Nixoderm contiene 3 ingredientes que atacan las afecciones externas de la piel, de tres modos: 1. Comienza a trabajar desde luego sobre los parásitos y microbios que causan frecuentemente estos trastornos. 2. Alivia la comezón, picazón y ardor, refrescando y calmando la piel. 3. Ayuda a la naturaleza a producir una piel limpia.
Trabaja Rápidamente
Nixoderm está preparado para calmar los trastornos de la piel, así es que alivia el ardor, comezón y la picazón y comienza en seguida a trabajar cicatrizando la piel y haciéndola más suave, más clara. Pronto le dirá el espejo que ha encontrado al fin el tratamiento que su piel necesitaba para aclararse y hacerla más atractiva a los ojos de sus amigos.
Prontos Resultados
Pruebe Nixoderm hoy mismo. Continúe usando Nixoderm y su piel podrá hacerse suave y limpia. Solicite Nixoderm en su farmacia hoy mismo.
Nixoderm
Para Desórdenes de la Piel

RAMONA — Por Lino Palacio

Este documento es propiedad de la Biblioteca Nacional "Miguel Obregón Lizano" del Sistema Nacional de Bibliotecas del Ministerio de Cultura y Juventud, Costa Rica.

RILASA

Celebra hoy la fecha patria poniéndose a la orden de sus clientes y amigos a quienes saluda cordial y afectuosamente en oportunidad de la gloriosa conmemoración cívica.

Bandera de Costa Rica

Salve, Bandera de Costa Rica; tricolor hermoso, que luces gallardo en los días de paz, como enseña de progreso.

Salve, Pabellón costarricense, que flameaste triunfador en Santa Rosa, Rivas y San Juan, en 1856 y 1857.

Durante una centuria has sido el emblema y la devoción de un pueblo sencillo, que vive su destino con fe y por honrarte se apasiona y por glorificarte daría la vida.

Bellos son tus colores, Bandera de mi Patria. Hermoso su simbolismo. Dos franjas blancas, que copian el armiño de la bóveda celeste, lucimiento de las mañanas tibias y alentadoras; dos franjas azules, que recuerdan los medios días estivales, en que viste de gala el cielo; y una doble franja roja, que cuenta las puestas de sol, ricas en arreboles, promesa de descanso, recreo del espíritu y consolación de los que sufren.

El blanco es nuncio de paz; el azul, emblema de esperanza, y el rojo, símbolo del amor encendido y de la pasión que es fuego y entusiasmo. Promesa y halago. Felicidad en el hogar; valor y coraje en los que combaten; fiesta en el corazón.

Al amparo de tus pliegues, ¡oh Bandera nuestra!, lucharon los costarricenses bajo los soles de fuego, en las tierras labrantías; en el recogimiento de los centros de cultura, y sólo en contados casos, —no por excepcionales, menos honrosos,— en los campos de batalla, donde se peleó por la libertad y por la salud de la República.

Tú, Bandera, inspiraste la paz como norma de vida del costarricense; pero al tremolar suelta al viento, —tal si fueras melena de fiero león, —incitas a la lucha tenaz, por el prestigio de las instituciones republicanas, por la democracia que fundaron los Próceres y mantienen incólume sus descendientes.

Salve, Bandera de mi Patria, insignia de libertad, de esfuerzo, de trabajo y de paz. Hermosos son tus colores, que ostentan los hijos de Costa Rica con orgullo y que los impulsarían a dar la vida y todas las vidas, por tu honor.

Es pequeña la Patria, pero es la Patria nuestra; la que nos legaron libre y fecunda, los fundadores de la nacionalidad, que honrándola vivieron y murieron, sin quebrantos ni temores; la Patria que queremos y glorificamos con nuestra existencia limpia y perseverante de un pueblo libre, creyente y fervoroso.

Bandera de Costa Rica, símbolo amado, en la paz y en la guerra; cuando se labra el surco, lo mismo que cuando se ostenta en la hora de fiesta. Enseña que fuiste guía y norte de los Moras, de Carrillo y de Castro, de cuantos, amándote, soñaron y modelaron una Patria ejemplar.

Gonfalón glorioso; lampo robado al cielo para emblema de un pueblo sencillo, con emociones de pastor y espíritu de titán.

Pendón de Costa Rica, sea siempre tu destino, distinguir una nación que confía su porvenir en la cultura y en la paz, tanto como en la salud, el esfuerzo, el progreso y la fraternidad de sus hijos.

Bandera de Costa Rica: bajo tus pliegues, nuestra cuna se meció tranquila. Permite, también, que tus amorosos colores sean el sudario honroso que reserve la Patria, para quienes, luchando por ella, terminen su jornada, sin perder la fe ni mancillar su corazón. Los que sepan vivir con honor para morir con gloria.

¡Salve, Bandera de Costa Rica, salve!

Francisco María Núñez

LA MATA DE TABACO

En el 135 Aniversario de la Independencia nacional envía un cordial saludo a su apreciable clientela y público en general, prometiendo, con sentido patriótico, procurar el mejor servicio posible, ofreciendo calidad, al justo precio.

SECCIONES DE PESCADO — VIVERES — HELADOS — PANES — REPOSTERIA — CRISTALERIA — TABACOS — LICORES — ABARROTES

1821 — Almacén LA MATA DE TABACO — Víctor Ml. Hidalgo G. Ltda. - Teléfono 4157 — 1956

USAMOS HARINAS ORO DE LA PRADERA y ARCO IRIS, para mejores resultados. —

Constituído un centro de estudiantes Costarricenses en Córdoba, Argentina

Córdoba, Argentina, 24 de Agosto de 1956.

Sr.
Director de
"DIARIO DE COSTA RICA"
San José, Costa Rica.
AMERICA CENTRAL.

De mi mayor consideración:

Al saludar a Ud. muy atentamente, me permito comunicarle, con el ruego de darle cabida en su prestigioso diario, lo siguiente.

Cumpliendo un gran anhelo de la colectividad estudiantil costarricense radicada en esta ciudad, se realizó una Asamblea General el sábado 11 del corriente mes, en la cual quedó oficialmente constituído el CENTRO DE ESTUDIANTES COSTARRICENSE EN CORDOBA, REPUBLICA ARGENTINA.

Los fines y propósitos que nos llevaron a la creación de esta entidad, son los de unificar al estudiantado costarricense en este lugar, para mayor provecho común en todos los sentidos, así como para dar a conocer nuestra patria en todos sus reales y significativos valores, como medio de acrecentar los vínculos espirituales que siempre ha mantenido con la República Argentina.

Para presidir los destinos del Centro, fueron designados los siguientes miembros, como integrantes de la Directiva Provisional, por el término de 3 meses: Secretario Cultural: Sr. José Walter Hernández Valle; Secretario Asuntos Sociales: Sr. Reynaldo Buján Arias; Secretario de Deportes: Sr. Alberto Ramírez Fletis; Secretario Tesorero: Sr. Enrique Falcón Llach; Secretario General: Sr. Allan N. Araya Umaña.

Sin otro particular, agradece de antemano la gentileza del Sr. Director,

J. Walter Hernández V.

SECRETARIO CULTURAL.

ALMACEN FRANCISCO FONT

A nombre de las

PINTURAS VALSPAR

Hace llegar en tan magna fecha nacional el más atento y cordial saludo a sus clientes y favorecedores, reiterándoles su firme propósito de seguir haciendo patria sirviéndoles con la mayor eficiencia posible.

Aumento de la flota petrolera en todo el mundo

Según un informe publicado en Londres, la flota petrolera mundial ha experimentado un aumento de casi dos millones de toneladas en la primera mitad del año en curso, llegando a un total de dos mil ochocientos buques, aproximadamente cuarenta y tres millones de toneladas.

Al mismo tiempo el volumen del tonelaje de buques petroleros en servicio a comienzos de julio alcanzó la cifra récord de 692 barcos con un deplazamiento de unas 19.750.000.000 toneladas.

De acuerdo con cálculos contenidos en dicho informe, durante el primer semestre la capacidad de transporte de la flota petrolera mundial elevóse en cinco y medio por ciento. Además se presume que un aumento análogo tendrá en la segunda mitad del presente año, lo que significa un aumento total de aproximadamente el once por ciento.

La flota petrolera de los Estados Unidos continúa a la cabeza del mundo, con un total de ocho millones de toneladas; la sigue muy de cerca la del Reino Unido con un total de siete millones seiscientas mil toneladas. Después viene la flota noruega, seguida por las de Liberia y Panamá.

La Argentina ocupa el décimotercer lugar; Brasil el 17º Honduras el 19º Venezuela el 20º y México el 22º

Nada dice el Ministerio de Salubridad sobre el problema del Ocloro

Hace muchos años que se ha venido planteando el entubamiento de la zanja del Ocloro, ya que esta zanja, principalmente en el verano constituye un foco de infecciones por carecer de cantidad de agua para que lave las inmundicias originadas en las cloacas que desembocan en dicha zanja, aparte de basuras y un sinnúmero de otras cosas que llegan a la zanja en razón de ser ésta el punto más bajo del extremo sur de esta capital. Se ha planeado en diversas ocasiones su entubamiento; se han elevado quejas por cientos ante el ministerio de Salubridad Pública pero todo ha sido inútil. El Ministerio de Salubridad no ha dicho nada sobre este problema y ni siquiera ha tratado de solucionarlo.

Los vecinos de toda esa zona sur de la capital esperan de esta vez que el ministerio diga algo: que se decida a construir una taujía o que prohiba descargar las cloacas de la mayoría de las casas de ese sector al río. También esperan que la municipalidad de San José que tanto empeño ha demostrado [illegible] la innecesaria ampliación de la Avenida Segunda, disponga ayuda al ministerio para solucionar el problema.

La solidaridad de los pueblos de Centro América en la guerra contra los Filibusteros

Ofrecemos algunos de los títulos de las ponencias presentadas para discutir en el Primer Congreso de Historia Centro América - Panamá, que se reune el lunes próximo en el Teatro Nacional:

Repercusiones internacionales de la Campaña contra Walker del licenciado don Ernesto Chinchilla Aguilar, Guatemala.

Ensayo crítico sobre la Guerra Nacional, Sofonías Salvatierra, Nicaragua.

Antecedentes y consecuencias del filibusterismo en la América Central, Lic. Ernesto Alvarado García, Honduras.

El Ideario Político de Walker y su influencia en la guerra de Nicaragua, profesor Carlos Meléndez, Costa Rica.

La solidaridad de los pueblos de Centro América en la Guerra contra los filibusteros, José Luis Coto Conde y Marco Tulio Zeledón, Costa Rica.

La Historia de la Guerra de 1856-57 debe estudiarse en sus cuatro etapas y el epílogo para darle sentido centroamericano, Francisco María Núñez. Costa Rica.

Don Juan Rafael Mora, que planeó y llevó a feliz término la Campaña de 1856-57, reafirmando la independencia de nuestros países, debe situarse a la par de los Próceres de la emancipación política. Comisión Organizadora del Primer Congreso de Historia

EL "ICT" SE OFRECE PARA HACER LOS AFICHES DE LAS FIESTAS CIVICAS DE FIN DE AÑO

El Instituto Costarricense de Turismo se dirigió hace algunos días a la Municipalidad de San José, exponiendo la conveniencia de hacer de inmediato los afiches de propaganda para las tradicionales fiestas de fin de año, que sin lugar a dudas constituyen hasta el momento el más poderoso atractivo turístico de Costa Rica.

Ha ocurrido casi siempre en años anteriores que estos carteles se envían a los países de Centro América, Panamá, el Caribe, Antillas Neerlandesas, etc., a principios de Diciembre, cuando es bien sabido que para que una campaña de publicidad de esa naturaleza tenga efecto, debe hacerse por lo menos con dos meses de anticipación al evento. Esto para que el cliente potencial tenga tiempo suficiente de preparar su viaje.

De ahí que el ICT haya ofrecido a la Municipalidad la colaboración de su personal técnico para hacer de inmediato dichos carteles a fin de que desde el mes de octubre próximo comiencen a circular profusamente en el exterior, como parte de la publicidad sobre nuestras tradicionales fiestas de fin de año.

El ejecutivo municipal en atenta nota al ICT., ha manifestado que mientras no se haya nombrado la comisión organizadora de tales festejos y no se tenga segura la financiación de las mismas, sería prematuro y aventurado realizar cualquier propaganda sobre las fiestas.

135 Años de Progreso!!

1821 — 1956

SALUDAMOS AL PUEBLO DE COSTA RICA
EN LA CELEBRACION DE UN NUEVO
ANIVERSARIO DE SU FECHA GLORIOSA

COMPAÑIA NACIONAL DE FUERZA Y LUZ, S. A.

Una empresa a su servicio con utilidades limitadas por ley

EN EL 135 ANIVERSARIO

de la Independencia Nacional

EL ALMACEN BEJOS YAMUNI

(Fundado en 1901)

se une jubilosamente a esta gloriosa fecha nacional

Distribuidores Exclusivos del Whisky Escocés
JOHN HAIG
"El más fino que se embotella"

Este documento es propiedad de la Biblioteca Nacional "Miguel Obregón Lizano" del Sistema Nacional de Bibliotecas del Ministerio de Cultura y Juventud, Costa Rica.